

# AȘEZAREA GETO-DACICĂ DE LA POIANA (JUD. GALAȚI). OBIECTE DE PORT ȘI PODOABĂ (II). OGLINZI, ACE, OBIECTE DE OS

DE

SILVIA TEODOR, MIRCEA NICU, STELA ȚAU

În cadrul inventarului arheologic din așezarea geto-dacică de la Poiana, un loc important îl ocupă obiectele de port și podoabă specifice pentru fiecare fază de locuire, începând din secolul al IV-lea î.H. și până în prima jumătate a secolului II d.H.<sup>1</sup>. Dacă fibulele fac parte atât din categoria obiectelor de port, cât și din cea a podoabelor<sup>2</sup>, alte piese au fost folosite numai ca podoabe, ilustrând gustul artistic al celor care le foloseau. Printre cele mai răspândite din categoria obiectelor de podoabă, care au fost confecționate din argint, bronz, fier și foarte rar din aur, în așezarea de la Poiana sunt brățările, inelele și cerceii la care se adaugă catarama, mărgelile de piatră sau sticlă, diferite accesorii ca oglinzi, ace etc. ce s-au descoperit în decursul celor circa 15 campanii de săpături arheologice<sup>3</sup>. Cele mai multe din piesele pe care le vom prezenta în continuare s-au descoperit în stratul de cultură corespunzător diferitelor nivele și faze de locuire și, mai rar, în complexe închise. Dintre acestea din urmă se remarcă cele două tezaure cu obiecte de podoabă din bronz și alte obiecte de fier, piatră și os care se aflau în contexte bine plasate cronologic în nivelul datat în secolele III–II î.H.<sup>4</sup>.

*Brățara* este piesa de podoabă frecventă în depozitele respective, dar și în stratul de cultură, mai rar în locuințe sau în gropi. După modul cum au fost concepute deosebim mai multe tipuri:

1. *Brățara* cu capetele libere, depărtate sau apropiate, din bară de bronz sau argint, de secțiune rotundă sau rectangulară, fațetată la capete, unde se află și decorul. În cadrul acestei categorii deosebim mai multe grupe: a. Brățări cu capete de secțiune octogonală, pe fiecare fațetă aflându-se șiruri de cerceulețe incizate. Un exemplar este din argint (fig. 3/3) altul de bronz (fig. 1/2); b. Brățară cu capetele apropiate de secțiune rotundă, cu decor din grupe de câte 3–4 linii paralele dispuse în zig-zag (fig. 1/4; 2/2). Un exemplar cu capetele mai groase are câteva incizii și pe restul corpului (fig. 3/2); c. Brățări în bară de secțiune octogonală, pe fațetele exterioare având șiruri de puncte mai dese sau mai rare (fig. 1/6; 2/4); d. Brățări cu capete ușor îngroșate în formă de trompetă prevăzute cu 1–3 inelc în relief (fig. 3/1, 7); e. Brățări cu capete terminate în protomă de șarpe, unele puternic stilizate (fig. 8/6–11); f. Brățări cu capete libere, apropiate sau ușor depărtate, fără decor (fig. 3/6; 6/2, 8).

2. *Brățări filiforme* de bronz formate din 2–4 spirale, cu capetele decorate cu linii incizate, paralele dispuse în zig-zag sau în formă de romb (fig. 1/1, 3, 5; 2/1, 3, 5–6; 4/6);

<sup>1</sup> R. Vulpe și colab., *Activitatea șantierului arheologic Poiana-Tecuci 1950*, SCIV, 1, 2, 1951, p. 177–194; S. Teodor, *Stratigrafia stațiunii arheologice de la Poiana, jud. Galați, în Carpica*, 23/1, 1992, p. 115–124.

<sup>2</sup> S. Teodor, S. Țau, *Obiecte de port și podoabă din așezarea geto-dacică de la Poiana, jud. Galați. I. Fibule*, în *ArhMold*, 19, 1997, p. 57–105.

<sup>3</sup> Campaniile arheologice de la Poiana: 1926 – săpături conduse de Gh. Ștefan (informații la V. Pârvan, *Getica*, pl. XXI/1–2; XXII/1); 1927 – cf. R. Vulpe și E. Vulpe; *Les fouilles de Poiana, în Dacia*, 3–4, 1927–1932, p. 253–351; 1928–

1930, 1939–1940 – nepublicate; 1949–1951 – cf. R. Vulpe și colab., în SCIV, 1, 1950, 1, p. 47–52; idem, în SCIV, 2, 1951, 1, p. 177–214; idem, în SCIV, 3, 1952, p. 191–230; 1968 – nepublicat; 1985–1990 – săpături conduse de S. Teodor, M. Nicu, S. Țau. Cf. Rapoarte la sesiunile anuale, comunicări la sesiuni științifice și articole pe probleme speciale.

<sup>4</sup> R. Vulpe și colab., *Șantierul Poiana*, în SCIV, 3, 1952, p. 202, fig. 24; S. Teodor, *L'espace est-carpatique aux IV<sup>e</sup>–II<sup>e</sup> siècles av.n.è.*, în *Actes du XII<sup>e</sup> Congrès International des sciences Préhistoriques et Protohistoriques*, Bratislava, 1–7 septembre 1991, 3, p. 275–280.

3. *Brățări din fir torsionat* sau din 2–3 fire răsucite, unele cu capete terminate cu simulacre zoomorfe (fig. 7/1–4, 6–7);

4. *Brățări filiforme* cu extremitățile prinse unul de altul prin spirale sau cârlige (fig. 4/1–10; 5/1–11; 7/8–13);

5. *Brățări cu grupe de nodozități* pe partea exterioară și uneori interioară a verigii formate din câte două până la patru proeminențe rotunde sau alungite (fig. 6/1, 3, 5–6).

6. *Brățări din bandă lată*, decorate uneori cu linii longitudinale incizate (fig. 3/5) sau cu suprafața boltită, puternic lustruită (fig. 3/4).

7. *Brățări din alte materiale*: un exemplar singular, fragmentar este realizat din lemn de culoare închisă, foarte dur, cu suprafața puternic arcuită și lustruită (fig. 3/8). În diferite nivele au mai fost recuperate mici fragmente metalice care provin de la unele tipuri de brățări cărora le lipsesc însă detalii caracteristice.

Toate tipurile de brățări descrise au analogii în cele mai multe din așezările geto-dacice precum și la unele populații vecine, fiind obiecte destul de frecvente în inventarele necropolilor și așezărilor. Ele se datează începând cu prima jumătate a secolului III î.H. și până în sec. I d.H. Cele două depozite descoperite în 1951 și 1986 aparțin așezării din secolele III–II î.H., care se caracterizează printr-o mare densitate de locuire și un bogat și variat material arheologic.

Cf. Vulpe, R. și Ec., 1933, p. 328, fig. 108/3, 10–11; Pârvan, V. 1927; Popescu, D., 1941, p.; idem 1947; p. 36–38, 266; Vulpe, R., 1952, p. 202; fig. 24, 27; Kasparova, K. V., 1969, p. 154 fig. 16/15; Horedt, K., 1973, p. 140, fig. 6; Medeleț, F., 1974, p. 229–244; Mărghitan, L., 1976, pl. XXXVI/1; Medeleț, F., 1977, p. 277–297; Glodariu, I., 1981, fig. 84/1–9; Idem, 1984, p. 63–80; Căpitanu, V., 1989, pl. I/7; II/1–2; III/2; fig. 2/1–6; Moscalu, E., 1990, p. 149–154, fig. 1,2; Daševskaia, O. D., 1991, pl. 71/2–6, 8, 11–12, 15; 172/22–24; Teodor, S., 1993, p. 275–280, fig. 1–2, 1995, p. 99, fig. 50/42, 50; Ursache, V., 1995, pl. 206/2, 7, 9, 11, 14, 17; 207/1, 3, 5, 11, 13; Kotigoroško, V., 1995, p. 99, fig. 50/42, 50; Rustoiu, A., 1996, p. 93–100.

*Cercei*. Obiecte de podoabă de formă aproximativ circulară lucrate din bronz sau argint, formate dintr-un fir cu un capăt subțiat iar celălalt modelat în moduri diferite. Din acest punct de vedere pot fi grupați în mai multe tipuri.

1. *Cercel din fir torsionat* cu un capăt ascuțit și celălalt lățit (fig. 9/1–4, 6–8, 10, 13–20, 22); 2. *Cercel din fir simplu sau torsionat din argint sau bronz* cu un capăt subțire terminat cu o mică proeminență conică iar celălalt cu o protomă puternic stilizată reprezentând un șarpe sau un lup (fig. 8/1–5); 3. *Cercel din fir simplu cu un capăt ascuțit și celălalt transformat în verigă* (fig. 9/21, 23); 4. *Cercel format din două fire răsucite cu un capăt inelar și celălalt ascuțit* (fig. 9/12); 5. *Cercel din fir de bronz de secțiune rotundă cu ambele capete rotunjite* (fig. 9/5, 9, 11); 6. Pot fi socotiți cercei unele obiecte ce se agățau de coafură, formați dintr-o verigă cu capetele depășite și răsucite de care erau agățate pandative de diferite forme (fig. 10/1–4). Ca și brățările, cerceii de forme diverse de argint sau bronz au fost descoperiți în mai multe așezări dacice, printre care unele se remarcă prin bogăția obiectelor de podoabă, ca cele de la Brad, Ocnița, Calu, Răcătău și altele, datate în perioada secolelor II î.H.–I d.H. având analogii și în așezări din zonele învecinate.

Cf. Vulpe R., 1941; fig. 41/18; Popescu D., 1941, fig. 2/5; Mărghitan L., 1976, pl. XV/3–4; XLVII/3; Berciu, D. 1981, pl. 72/11; 87/4; 91/12–17; Căpitanu, V. pl. III/1, 3–4, 7; fig. 3/1–14; Daševskaia, O. D. 1991, pl. 71/5; Ursache, V. 1995, pl. 208/23, 25, 31, 33–35, 39–44; 364/2–3; Rustoiu, A. 1996, p. 102–104.

*Inele și verigi*. Din bronz sau fier, în atelierile de la Poiana s-au lucrat sau au fost importate și alte obiecte de podoabă printre care și unele inele simple sau cu pietre prețioase, precum și un mare număr de verigi simple sau combinate cu diferite accesorii, veriguțe sau pandativi. Unele din aceste verigi au putut fi folosite la alte obiecte de port, precum catarama etc. În cadrul acestei categorii de obiecte deosebit mai multe tipuri: 1. *Inel confecționat dintr-o bandă lată de bronz în care s-au decupat cercuri și triunghiuri* (piesa este fragmentară). Acest inel s-a descoperit într-un tezaur împreună cu brățări spiralice, fibule de tip tracic și alte obiecte din fier, împreună cu care se datează în secolul III î.H. (fig. 11/8).

2. *Inel* cu partea superioară ovală și cu decor figurativ imprimat reprezentând o pasăre (fig. 11/4). O piesă asemănătoare s-a descoperit într-un mormânt datat în secolele III î.H. din necropola getică de la Zimnicca. În alte locuri la astfel de inele sunt imprimate elemente de natură zoomorfă sau vegetale.

3. *Inel spiralat* de două sau de mai multe ori, lucrat din bronz sau din argint (fig. 11/1-2). Astfel de piese s-au descoperit și în alte așezări dacice din secolele II-I î.H.; 4. *Inel spiralat* din fir subțire cu capetele lățite (fragmentar) și decorate cu palmete (fig. 11/3). O piesă asemănătoare s-a descoperit în așezarea geto-dacică de la Popești. Decorul de palmete incizate a mai apărut pe brățări spiralate de argint în tezaurele de la Senereuș, Coada Malului și Poiana (j. Gorj); 5. *Inel* de argint sau bronz cu capetele petrecute și răsucite (fig. 11/5-7, 9-17). Este cea mai frecventă piesă care s-a putut folosi atât ca inel, cât și ca piesă componentă pentru pandative (fig. 10/5-10, 17-21, 26-31); 6. *Verigi* de bronz din bară de secțiune rotundă, ovală sau rombică, cu diametre diferite (fig. 15/11, 15; 16/1-40). Acestea s-au descoperit în toate nivelele, ele putând fi folosite în diferite scopuri, ca piese componente în lanțuri, pandative sau la curelele de harnașament. Unele au avut pe suprafața exterioară și una sau mai multe proeminențe mici.

Cf. Nicolăescu-Plopșor, C. S. 1940, p. 203; Vulpe, R. 1941, fig. 41/15, 17; idem, 1966, p. 27-28; Horedt, K. 1973, p. 142, fig. 7; Alexandrescu, A. 1976, p. 51/3; Preda, C. 1986, p. 98, pl. LI/12; LII/10; Căpitanu, V. 1989, pl. IV/2-11; fig. 4/27-36, 5/1-23; Gudea, N., 1989, pl. CCXL-CCXLIII; Ursachi, V. 1995, pl. 208/19, 24, 28-30; Kotigoroško, V., 1995, p. 100, fig. 50/30-31.

*Pandative*. Cele mai multe exemplare sunt compuse dintr-o verigă cu capetele petrecute și răsucite în jurul ei, de care atârână o piesă care este perforată la partea superioară pentru a fi suspendată. Aceasta din urmă are mai multe forme: 1. Forma cea mai răspândită constă dintr-o bară profilată cu 2-3 manșoane spre vârf, care este rotunjit sau ascuțit (fig. 10/3-4, 11, 13-15, 22, 24-25, 33-35, 37-39). Este forma de pandativ cea mai frecventă în așezările dacice și se datează în secolele I î.H.-I d.H.; 2. Pandative în formă de secure sau toporaș, uncele mai simple, tăiate în tablă de argint sau bronz, cu 1-2 profilaturi în apropierea orificiului de agățat (fig. 10/1, 12, 16, 32), altele cu profil triunghiular (fig. 10/2, 27, 36). Numeroase piese cu forme variate ca ancoră, cuțit curb, placă ovală sau rotundă etc. s-au descoperit în săpături mai vechi de la Poiana (Vulpe R. 1933, fig. 109/1-3; și carnete de șantier din 1939-1940), dar nu s-au aflat la dispoziția noastră. În funcție de contextul descoperirii, pandativele, alături de verigile respective și alte podoabe de argint sau bronz se datează în secolele I î.H.-II d.H. Tot astfel au fost încadrate descoperirile asemănătoare din așezările de la Răcățău, Brad, Poiana (Gorj), Șaas, Grădiștea și altele.

Cf. Horedt, K. 1973, fig. 7(F3a); Mărghitan, L. 1976, pl. XLIII/2; Căpitanu, V. 1989, pl. IV/13-17, fig. 4/1-26; Ursache, V. 1995, pl. 208/1-18; 331; 359/1-3; Sârbu, V. 1996, fig. 123/1-13; 122/10-12.

*Mărgele*. În timpul săpăturilor de la Poiana, atât în diferitele nivele de locuire geto-dacice, cât și în mormintele de sub așezarea din secolele IV-III î.H. s-au adunat un mare număr de mărgele de forme și culori diferite aflate în colecțiile Muzeului de istorie națională din București și în colecția Muzeului din Tecuci. Din punct de vedere cronologic, cele mai timpurii sunt un grup de șapte mărgele dintr-un mormânt de înhumăție cercetat în 1990 și altele de același tip aflate în nivelul IV de cultură, datate în secolele IV-III î.H., iar cele mai recente sunt mărgelele din nivelul V<sub>2</sub> din secolele I î.H.-I d.H. Cele mai multe piese au fost confecționate din pastă sticloasă, dar sunt și din piatră semiprețioasă, cristal sau lut ars. După caracteristicile de formă și decor deosebim mai multe tipuri: 1. *Mărgele* din pastă sticloasă de culori diferite cu unul sau două șiruri de ochi formați din cercuri concentrice și puncte colorate diferit. Predomină cercul de culoare galbenă cu punctul central albastru, maron sau negru (fig. 12/1-2, 4, 6, 9-12, 34; 13/7, 10, 21-22, 25-26, 31-32, 14/4-9, 11-12). La unele exemplare „ochii” respectivi sunt scoși în relief (12/3, 7, 14-15; 13/4, 11-12). Alte exemplare au „ochii” realizați din două culori, au forme combinate rectangulare și rotunde având intercalate linii oblice (fig. 13/16, 23-24, 27). 2. *Mărgele* de formă cilindrică având o bandă colorată ce înconjoară zona centrală (fig. 12/8, 32; 13/8; 14/10); 3. *Mărgele* de sticlă de culoare brună, verde sau albastră deschis, cu „coaste” verticale. Ele sunt de dimensiuni mijlocii, de formă cilindrică sau globulară, cu orificiul larg (fig. 12/26, 28-31; 13/1-3, 5, 14-15, 30). Un exemplar de culoare maron are în adânciturile dintre „coaste”, o pastă de culoare albă întretăiată de linii negre (fig. 13/15); 4. *Mărgele* de sticlă în formă de vas cu corpul bombat și gât strâmt, prevăzut cu orificiu de agățat. Sunt de culoare închisă, pe care se află dungi circulare, drepte sau în zig-zag, de



culoare albă (fig. 12/33, 37–39; 13/13); 5. *Mărgele* de formă tronconică, de culoare cenușie decorate cu cercuri concentrice incizate sau striuri în spirală (fig. 12/47; 13/6); 6. *Mărgele* în formă de butoiaș, unele desfăcute mai mult la unul din capete, din sticlă de 2–3 culori, unele mai întunecate, intercalate sau amestecate cu altele albe, roz sau bleu (fig. 12/42, 49; 13/29); 7. *Mărgele cilindrice*, mai mult sau mai puțin alungite, din sticlă de culoare întunecată cu dungi albe sau albastre dispuse circular simplu sau în ghirlande (fig. 12/27, 35, 45, 50; 13/33–35); 8. *Mărgele ovale* sau rotunde din cristal translucid de culoare lăptoasă (fig. 12/16–17, 19, 22–25, 40–41, 43–44, 46, 48, 51; 13/28, 36); 9. *Mărgele mozaic*, din pastă sticloasă de culoare întunecată în care sunt încastrate fragmente mici de sticlă de culori și forme diferite (fig. 14/3). În alte descoperiri astfel de mozaicuri sunt combinate cu „ochi” sau alte pete de culoare; 10. *Mărgele de sticlă* în formă de butoiaș, decorate pe mijloc sau oblic cu benzi de culori diferite – verzi, maron, gri, galben și frunze stilizate (fig. 13/17–19). Acestea sunt considerate de unii specialiști de tip *milefiore* sau mozaic și sunt frecvent descoperite în așezări și necropole din perioada romană timpurie și în cultura Przeworsk; 11. *Mărgele* de formă discooidală, relativ mari, din pastă de sticlă de culoare alburie (fig. 14/14–15); 12. *Scarabeu* din pastă de sticlă de culoare verzuie. Piesa provine probabil de la un inel de unde s-a desprins în vechime (fig. 14/1). El aparține nivelului datat în secolele I î.H.–I d.H. și provine din import din zona egeo-mediteraneană; 14. *Zornăitoare* din lut ars de formă bitronconică găurită pe suprafețele din cele două capete. În interior se află o bobită datorită căreia se produce zgomotul respectiv. Analogii multiple se află în toate așezările și necropolele geto-dacice, precum și în zone învecinate, din perioada scitică târzie, în Crimeea și în zone de locuire celtică etc. Unele sunt considerate importuri romane, celtice sau est-mediteraneene.

Cf. Vulpe, R., Vulpe E., 1933, p. 324; Vulpe, R. și colab., 1951, p. 205, fig. 29/8; Alexceva, E. M., 1971, p. 178–185, fig. 1/4, 17; Lcheckova, E., 1972, p. 32, pl. I/12–20; Venclova, N., 1972, p. 41–46, fig. 6; Viazmitina, M. I., 1972, p. 138–142, fig. 67–68; Alexceva, E. M., 1975; Crișan, I. H., 1978, pl. 123/2; 124/22; Alexandrescu, A., 1980, p. 52, fig. 52–53; Berciu, D., 1981, pl. 120/2–14; Căpitanu, V., 1985, p. 104, fig. 12; Stawiarska, T., 1987, p. 39, 54–59, 65, 80; Glodariu, I., Moga, V., 1989, fig. 94/1–25; Stange, H., 1989, p. 133–139, fig. 3; Daševskaia, O. D., 1991, p. 38, p. 68; 69/24, 38, 40; Kotigoroško, V., 1995, p. 100, fig. 50/1–20; Ursache, V., 1995, p. 242, p. 209/1–25; Sârbu, V., 1996, fig. 122/1–7; 132/22–29.

*Cataramă*. Cataramele sunt formate din două piese, veriga și acul. După forma acestora se pot stabili câteva tipuri: 1. *Veriga rotundă*, cu acul agățat prin îndoirea unui capăt, celălalt fiind ascuțit (fig. 15/2, 9, 13, 18); 2. *Veriga rotundă* cu acul perforat la un capăt și introdus pe aceasta înainte de a fi sudată (fig. 15/1); 3. *Verigă în formă de D*, ușor turtită în zona de prindere a acului (fig. 15/3–4, 7–8, 12); 4. *Cataramă cu corpul în formă de liră* format dintr-o verigă și un adaus rectangular cu o mică proeminență pe latura mare și două aripioare exterioare, laterale (fig. 15/20); 5. *Piese* formate dintr-o verigă care se atașează la o curea cu ajutorul unei tăblițe indoite și nituite (fig. 15/5–6). Exemplarele ilustrate sunt lucrate din fier și au folosit pentru centuri și curelele de harnașament. Ele s-au descoperit la Poiana în nivelele IV și V și se datează alături de alte piese în perioada secolelor III î.H.–II d.H. Exemplare asemănătoare s-au descoperit și în alte așezări geto-dacice ca cele de la Brad, Răcățau, Ocnița, Căpâlna, Pecica și altele în complexe de locuire sau morminte, precum și în zone învecinate. Exemplare asemeni tipului 4 s-au mai descoperit la Tilișca, Craiva, Băzdâna și la Liptovska Mara în Slovacia.

Cf. Berciu, I., Popa, Al. Daicoviciu, H., 1965, fig. 33b/17; Todorovič, J., 1972, pl. XXVII/14; Crișan, I. H., 1978, pl. 124/22; Berciu, D., 1981, pl. 102/9; Pieta, K., 1982, p. 50, pl. XI/14; Tătulea, C., 1984, p. 109, fig. 7/11; Glodariu, I., Moga, V., 1989, p. 107, fig. 93/6; Lupu, N., 1989, p. 80, pl. 27/13; Daševskaia, O. D., 1991, pl. 63/9, 16, 19–22; Ursachi, V., 1995, fig. 332/40; 211/8; Rustoiu, A., 1996, p. 117–119.

*Oglinzi*. Printre accesoriile de toaletă care s-au descoperit în număr relativ mare în ultimul nivel geto-dacic sunt oglinzile, care pot fi grupate în două tipuri: 1. *Oglinzi mici* și subțiri lucrate din bronz acoperit cu o peliculă de metal alb. Materialul respectiv fiind foarte casabil, fragmentele sunt de dimensiuni foarte mici (fig. 17/1–18; 18/1–5, 7–9). Exemplarul de la fig. 18/2 are pe spate un mic mâner; 2. *Oglinzi* de dimensiuni mai mici și mai groase, unele având un apendice de fixare într-un mâner (fig. 18/6; 19). Exemplarul de la fig. 19 a avut pe spate un decor în relief reprezentând două personaje într-un cadru



circular. Ca și alte obiecte din această categorie, oglinzile au fost documentate în așezări și necropole geto-dacice și într-o zonă întinsă din vecinătatea Daciei, mai ales în regiunile nord-pontice, multe având diferite semne pe spate, fiind datate în general în secolele II–I î.H. Ele constituie obiecte de import din zona mediteraneană, cele mai multe de proveniență elenistică.

Cf. Vulpe R. și Ec., 1933, fig. 113/33–51; Glodariu, I., 1974, p. 84–85, 249–250; Crișan, I. H., 1979, pl. 123/14; Alexandrescu, A., 1980, p. 51, fig. 44/7–9; Berciu, D., 1981, fig. 22/3; pl. 36/24–25; Simonovič, E. A., 1983, pl. XL, XLII; Lupu, N., 1989, pl. 27/14–17; Căpitanu, V., 1989, p. 103; Daševskaia, O. D., 1991, p. 40, pl. 73; Ursache, V., 1995, p. 243–244; Rustoiu, A., 1996, p. 109, fig. 107; Sârbu, V., 1996, p. 36; fig. 122/14–15.

*Ace de păr.* Piese de bronz formate dintr-o tijă de secțiune rotundă sau fațetată, cu un capăt ascuțit și celălalt gros terminat cu două sau trei proeminențe inelare și un disc (fig. 15/10, 14, 19) sau cu un capăt lățit și zimțat pe margini în care s-au decupat cercuri (fig. 15/23).

*Ace de cusut.* Piese de bronz sau fier cu formă caracteristică, unele cu urechea ruptă, de dimensiuni diferite, asemeni pieselor descoperite și în alte așezări geto-dacice, precum și în vecinătatea lor (fig. 21/1–2, 4–8, 10–14, 17; 22/1). *Ace* de bronz sau fier formate din bare subțiri cu un capăt ascuțit și celălalt plat sau modelat, unele din fir răsucit (fig. 20/8, 14), altele coinstituind părți componente la centuri sau piese de harnașament (?) (fig. 15/17; 20/5–7, 15; 21/3, 9, 15–16, 18–20; 22/2–20; 24/2–6, 10–12, 14–19).

*Aplice, nasturi, garnituri diverse* din bronz (fig. 23/1–10) și argint (fig. 23/7) s-au descoperit în ultimul nivel geto-dacic, întregi sau fragmentare. Aplicele sunt decorate prin martelare sau incizate (fig. 23/1, 7); nasturii au formă conică sau hemisferică, având în interior, sudată, o bară pentru fixare (fig. 23/2, 6, 9).

*Torți de caserolă* de bronz. Un exemplar are capătul rotunjit și găurit și decorat cu cercuri concentrice și brâu crestat de-a lungul barei. Al doilea este din tub gol în interior, decorat și terminat cu protomă de berbec (fig. 23/11, 26/1). Piesele sunt de import din lumea romană, răspândite în general în zona de nord a Europei în vremea lui August. O pateră cu mâner terminat cu protomă de berbec s-a mai descoperit într-un mormânt roman din secolele I–II d.H. la Tömis.

Cf. Vulpe, R. și Ec., 1933, p. 336, fig. 112/11; Eggers, H. I., 1951, tip 140, p. 172, și 155 pl. 12; Vulpe, R. și colab., 1951, p. 204, fig. 23/8; 25/6; Bucovală, M., 1968, p. 301, fig. 22; Glodariu, I., 1974, p. 239; Kolnik, T., 1991, fig. 6/1; Stupperich, R., 1991, p. 171, fig. 4; Ursache, V., 1995, pl. 13/1–19; 14/1–32.

*Daltă* de bronz (fig. 24/7, 13) și un fragment de bronz cu urme de prelucrare (fig. 24/9) provin dintr-un atelier unde se confecționau obiecte de port și podoabe. Numeroase fragmente de tablă de bronz, unele cu găuri și nituri (fig. 24/1, 8, 21–25; 25/1–20), provin probabil din mânere, cingători etc. și din atelierele amintite unde se efectuau și diferite reparații în metal.

*Umbo de scut.* Prin cercetările efectuate în zoncle apropiate Cetățuiei spre râpile Siretului, unde s-au dărâmat în decursul vremurilor părți importante de pe latura de vest, în punctul „La Păr”, au fost descoperite numeroase obiecte din nivelul V de locuire, unde se aflau și multe piese de import. Printre acestea sunt și două fragmente de umbo, de bronz, unul decorat cu figuri în relief (fig. 26/2) iar celălalt cu linii curbe incizate (fig. 26/3), Umbo-uri de scut s-au mai descoperit în așezările dacice și celtice, dar, în general, armamentul defensiv este mai puțin cunoscut în davele dacice din zona extra-Carpatică. Fragmentele descoperite în fortificațiile dacice din Munții Orăștiei sunt predominant din fier.

Cf. Glodariu, I. 1974, p. 130–131.

*Obiecte de os și corn.* Din oase de animale, coaste și mai ales din coarne s-au tăiat plăcuțe, cuburi, fluieri și diferite obiecte, ca pendentive, nasturi, piepteni, garnituri pentru cutii, tocure de păstrat ace, împungători, spatule și mai ales mânere pentru cuțite și alte unelte. Multe din aceste piese au fost decorate prin incizie cu diverse ornamente geometrice, florale și cu diferite semne (tamgale).

*Piepteni* confecționați din placă subțire de secțiune triunghiulară, în formă de trapez, cu dinții pe latura lungă (fig. 26/8). Perforațiile, de lungimi inegale s-au făcut în zona centrală părțile laterale rămânând întregi. Alte trei piese lucrate tot dintr-o singură placă, dar de forme diferite, decorate cu cercuri concentrice și orificii de agățat, au fost publicate anterior.

Cf. Vulpe, R. și Vulpe, Ec., 1933, fig. 126/6; Vulpe, R. și colab., 1951, p. 205, fig. 26/1-2; idem, 1952, fig. 19/3.

*Discuri* perforate sau nu (fig. 26/1-3, 5, 7) au fost confecționate din plăcuțe subțiri obținute din oase mai groase tăiate pe lung. Puteau fi folosite în șirag împreună cu mărgelile sau ca pandantive.

*Pandantive - amulete* (fig. 27/6; 29/2, 4; 35/1-10). Acestea sunt obținute din plăcuțe tăiate în diferite forme. Se remarcă un bucraniu realizat incomplet, o piesă de formă trapezoidală cu un orificiu inelar de agățat și partea inferioară despăcată pentru a se îmbina cu alt obiect etc. Erau folosiți ca amulete și colți de urs și mistreți care se perforau în capătul subțire. Au fost descoperiți mai mulți astfel de colți care urmau a fi perforați, credința în puterea lor magică fiind documentată la geto-daci și prin alte piese descoperite la Poiana.

*Plăsele* pentru mânere de cuțite și bricege (fig. 27/4; 28/3-4; 29/5) au fost realizate din oase plate fiind decorate cu perforații și diferite ornamente geometrice, cercuri concentrice, zig-zaguri, caneluri etc.

*Tuburi* de diferite mărimi, scurte sau lungi, ornamentate în multiple moduri, uneori cu semne - tamgale - s-au confecționat din oase în general goale, subțiate sau din coarne ce s-au scobit în acest scop (fig. 28/1, 5-9; 29/1, 3, 6; 30/5-7, 10; 31/7, 9). Prin blocarea unuia din capete acestea erau folosite pentru păstrarea altor obiecte din metal sau os sau pentru diferite substanțe.

Cf. Vulpe, V. și colab., 1951, fig. 29/1-3, 7.

*Ace de păr* (fig. 33/2-5). La confecționarea acestora s-au folosit oase subțiri, pline, care au fost ascuțite sau lățite la un capăt, celălalt fiind ornamentat cu caneluri circulare, uneori cu un orificiu inelar. Piesa de la fig. 33/2 este lucrată din fildeș și provine desigur din import.

Cf. Vulpe, R., 1951, fig. 26/7-9.

*Spatule* (fig. 30/1; 32/20; 33/1, 6-7, 9). Și aceste piese s-au confecționat din oase, mai late la un capăt și subțiate la partea opusă, fiind uneori găurite pentru a putea fi suspendate. Ele se foloseau la modelarea diferitelor obiecte din lut, pentru a amesteca diferite substanțe etc.

*Fluiere* (fig. 28/2; 30/2, 11; 31/1-6, 8, 10, 12; 34/3). Sunt tuburi mici, subțiri, găurite lateral, în apropierea unui capăt, perpendicular pe tub sau în diagonală. Multe piese sunt neterminate.

*Împungători* de diferite forme și mărimi. Pentru confecționarea lor s-au folosit oase de pește, pasăre, oaie, capră și porc, precum și vârfurile coamelor. Unele, prin forma lor inițială sunt ascuțite la un capăt, altele au fost cioplite și apoi lustruite (fig. 32/1-19; 33/8, 10-12, 15-22).

*Mânere* de cuțite, seceri sau alte unelte. Au fost lucrate în cele mai multe cazuri din coarne care, având miezul moale, au fost ușor de găurit. Multe din aceste piese au fost ornamentale cu tăieturi circulare având și găuri de fixare cu nit. Unele piese sunt în curs de prelucrare (fig. 30/3-4, 8-9, 12-13; 31/11, 34/1-2, 4-21).

*Piesă ornamentală* (fig. 27/9). Acest obiect a putut fi partea superioară a unui pieptene sau un mâner. A fost confecționat dintr-un os mai mare.

## BIBLIOGRAFIE

- Alexandrescu, A. 1980  
 Alexeeva, E. M., 1971  
 Alexeeva, E. M. 1975  
 Bazarciuc, V. V. 1981  
 Berciu, D. 1981  
 Berciu, I., Popa, A., Daicoviciu, H. 1971  
 Bucovală, M. 1968  
 Căpitanu, V. 1989  
 Crișan, I. H. 1978  
 Dașevskaia, O. D. 1991  
 Eggers, H. J. 1971  
 Floca, O. 1956  
 Glodariu, I. 1974  
 Glodariu, I. 1981  
 A. Alexandrescu, *La nécropole Gête de Zimnicea*, în *Dacia*, NS, 24, p. 51-52.  
 E. M. Alexeeva, *Miniaturnaia mozaika v stekljannykh Ukrašenijach I v. do n.e. - II v n.e.*, în *SA*, 4, p. 178-181.  
 E. M. Alexeeva, *Antičnye busy Svernogo Pričernomor'ja*, *SAI*, G. 1-12.  
 V. V. Bazarciuc, *Tezaurul geto-dacic de la Bunești jud. Vaslui*, în *SCIVA*, 32, 4, p. 563-570.  
 D. Berciu, *Buridava dacică*, București.  
 I. Berciu, A. Popa, H. Daicoviciu, *La forteresse dace de Piatra Craivii*, în *Celticum*, XII, 1965, fig. 33B/17.  
 M. Bucovală, *Noi morminte de epocă romană timpurie la Tomis*, în *Pontice*, I.  
 V. Căpitanu, *Obiecte de podoabă și piese vestimentare descoperite în dăva de la Răcățău, jud. Bacău*, în *Carpica*, 20, p. 97-124.  
 I. H. Crișan, *Ziridava*, Arad.  
 O. D. Dașevskaia, O. D. *Pozdnie skify v Krymu*, *Arheologija SSSR*, D. 1-7.  
 H. J. Eggers, *Der römischen Import im freien Germanien. Atlas der Urgeschichte, I*, Hamburg.  
 O. Floca, *Contribuții la cunoașterea tezaurilor de argint dacice*, București.  
 I. Glodariu, *Relații comerciale ale Daciei cu lumea elenistică și romană*, Cluj-Napoca.  
 I. Glodariu, *Așezări dacice și daco-romane la Slimnic*, București.

- Glodariu, I. 1984 I. Glodariu, „Brățările” cu nodozități latene târzii în Dacia, în *ActaMN*, 21, p. 63–80.
- Glodariu, I., Moga, V. 1989 I. Glodariu, V. Moga, *Cetatea dacică de la Căpâlna*, București.
- Gudea, N. 1989 N. Gudea, *Porolissum. Un complex arheologic daco-roman la marginea de nord a Imperiului roman*, I, în *ActaMP*, 13.
- Horedt, K. 1973 K. Horedt, *Die dakischen Silberfunde*, în *Dacia*, NS, 17, p. 127–167.
- Kasparova, K. V. 1969 K. V. Kasparova, *Mogilnic i poselenie u der. Otveržiči, Novye donje o Zarubineckoi kul'ture v Podneprov'e*, MIA, 160, p. 154.
- Kolnik, T. 1991 T. Kolnik, *Zu den ersten Römern und Germanen an der mittleren Donau*, în *Die römische Okkupation nördlich der Alpen zur Zeit des Augustus*, Kolloquium Bergkamen 1989, Aschendorff Münster.
- Kotigoroško, V. 1994 V. Kotigoroško, *Problèmes de la chronologie de la culture dace de la région de la Huatze-Tisza*, în *Relations Thraco-Illyro-Helléniques*, București, p. 304–314.
- Kotigoroško, V. 1995 V. Kotigoroško, *Ținuturile Tisei superioare în veacurile III î.e.n.–IV e.n.*, București.
- Kropotkin, V. V. 1970 V. V. Kropotkin, *Rimskie importnye izdelija v vostočnoj Evrope (II v. do n.e.–V v.n.e.) Arheologija SSSR*, Moscova.
- Leheckova, E.- 1972 E. Leheckova, *Vorgeschichtliche Glasperlen aus Böhmen und Mähren*, *Annales du 5<sup>e</sup> Congrès de l'Association Internationale pour l'histoire du verre*, Liege, p. 41–46.
- Lupu N. 1989 N. Lupu, *Tilișca. Așezările arheologice de pe Căjânaș*, București.
- Mărghitan, L. 1974 L. Mărghitan, *Tezaure de argint dacice*, București.
- Medeleț, F. 1974 F. Medeleț, *Brățările spiralice dacice din argint (o schiță tipologică)*, în *In memoriam Constantini Daicoviciu*, Cluj-Napoca, p. 229–244.
- Medeleț, F. 1977 F. Medeleț, *Tipologia brățărilor spiralice dacice din argint*, în *Studii și comunicări de etnografie – istorie*, 2, Caransebeș, p. 277–297.
- Moscalu, E. 1990 E. Moscalu, *Piese de podoabă din mediul traco-geto-scitic. Inele și brățări ornamentale cu butoni*, în *ArhMold*, 13, p. 149–154.
- Nicolăescu-Plopșor, C. S. 1940 C. S. Nicolăescu-Plopșor, *Le trésor dace de Poiana-Gorj*, în *Dacia*, 7–8 (1937–1940), p. 203–215.
- Niculită, I. T. 1987 I. T. Niculită, *Severnnye frakijcy v VI–V vv do n.e.*, Chișinău.
- Pârvan, V. 1927 V. Pârvan, *Getica*, București.
- Pieta, K. 1982 K. Pieta, *Die Puchov-Kultur*, Nitra.
- Popescu, D. 1941 D. Popescu, *Objets de papure géto-daces en argent*, în *Dacia*, 7–8 (1937–1940), p. 183–202.
- Popescu, D. 1947 D. Popescu, *Nouveaux trésors géto-daces en argent*, *Dacia*, 11–12, p. 35–69.
- Preda, C. 1986 C. Preda, *Geto-dacii din bazinul Olului inferior. Dava de la Sprâncenata*, București.
- Rustoiu, A. 1996 A. Rustoiu, *Metalurgia bronzului la daci*, București.
- Simonovič, E. A. 1983 E. A. Simonovič, *Naselenie stolicej pozneskifskoga carstva (po materialam Vostočnogo mogil'nika Neapolea skifskogo)*, Kiev.
- Șirbu, V. 1996 V. Șirbu, *Dava getică de la Grădiștea, jud. Brăila*, Brăila.
- Stange, H. 1989 H. Stange, *Ein Brandgrabengrab der frühen römischen Kaiserzeit von Latzov*, în *Ausgrabungen und Funde*, 34, 3, p. 133–139.
- Stawiarska, T. 1987 T. Stawiarska, *Katalog paciorkow szklanych z obszaru Polski pátnocnej w okresie Wptywów rzymskich*, Wrocław.
- Stupperich, R. R. Stupperich, *Frühkaiserzeitlichefigürliche Bronzen*, în *Die römische okkupation nördlich der Alpen zur Zeit des Augustus*, Kolloquium Bergkamen 1989, Aschendorff Münster.
- Tătulea C., 1984 C. Tătulea, *Așezarea geto-dacică fortificată de la Băzdâna, județul Dolj. Considerații preliminare*, în *Thraco-Dacica*, 5, 1–2, p. 109, fig. 7/11.
- Teodor, S., 1993 S. Teodor, *L'espace est-carpatique aux V<sup>e</sup>–III<sup>e</sup> siècles av.n.e.*, în *Actes du XII<sup>e</sup> Congrès International des Sciences Préhistoriques et Protohistoriques*, 3, Bratislava, p. 275–280.
- Todorovič, J. 1972 J. Todorovič, *Praistorijska Karaburma*, Belgrad.
- Turcu, M. 1979 M. Turcu, *Geto-dacii din Câmpia Munteniei*, București.
- Ursache, V. 1995 V. Ursache, *Zargidava. Cetatea dacică de la Brad*, București.
- Venclova, N. 1972 N. Venclova, *Celtic Glass in Czechoslovakia*, în *Annales du 5<sup>e</sup> Congrès de l'Association Internationale pour l'histoire du verre*, Liege, p. 41–46.
- Viazmitina N. I., 1972 N. I. Viazmitina, *Zoloto-Bolkovskij Moghil'nik*, Kiev.
- Vulpe, R., Vulpe, E., 1933 R. Vulpe, E. Vulpe, *Fouilles de Poiana*, în *Dacia*, 3–4, (1927–1932), p. 325–338.
- Vulpe, R., 1941 R. Vulpe, *Les fouilles de Calu*, în *Dacia*, 7–8, p. 13–68.
- Vulpe, R. și colab., 1951 R. Vulpe și colab., *Activitatea șantierului arheologic Poiana-Tecuci, 1950*, în *SCIV*, 2, 1, p. 177–228.
- Vulpe R., și colab., 1952 R. Vulpe și colab., *Șantierul Poiana*, în *SCIV*, 3, p. 192–220.
- Vulpe, R., 1966 R. Vulpe, *Așezări getice din Muntenia*, București.
- Zirra, V. 1975 V. Zirra, *Influence des Géo-Daces et de leurs voisins sur l'habitat celtique de Transilvania*, în *Alba Regia*, 14.



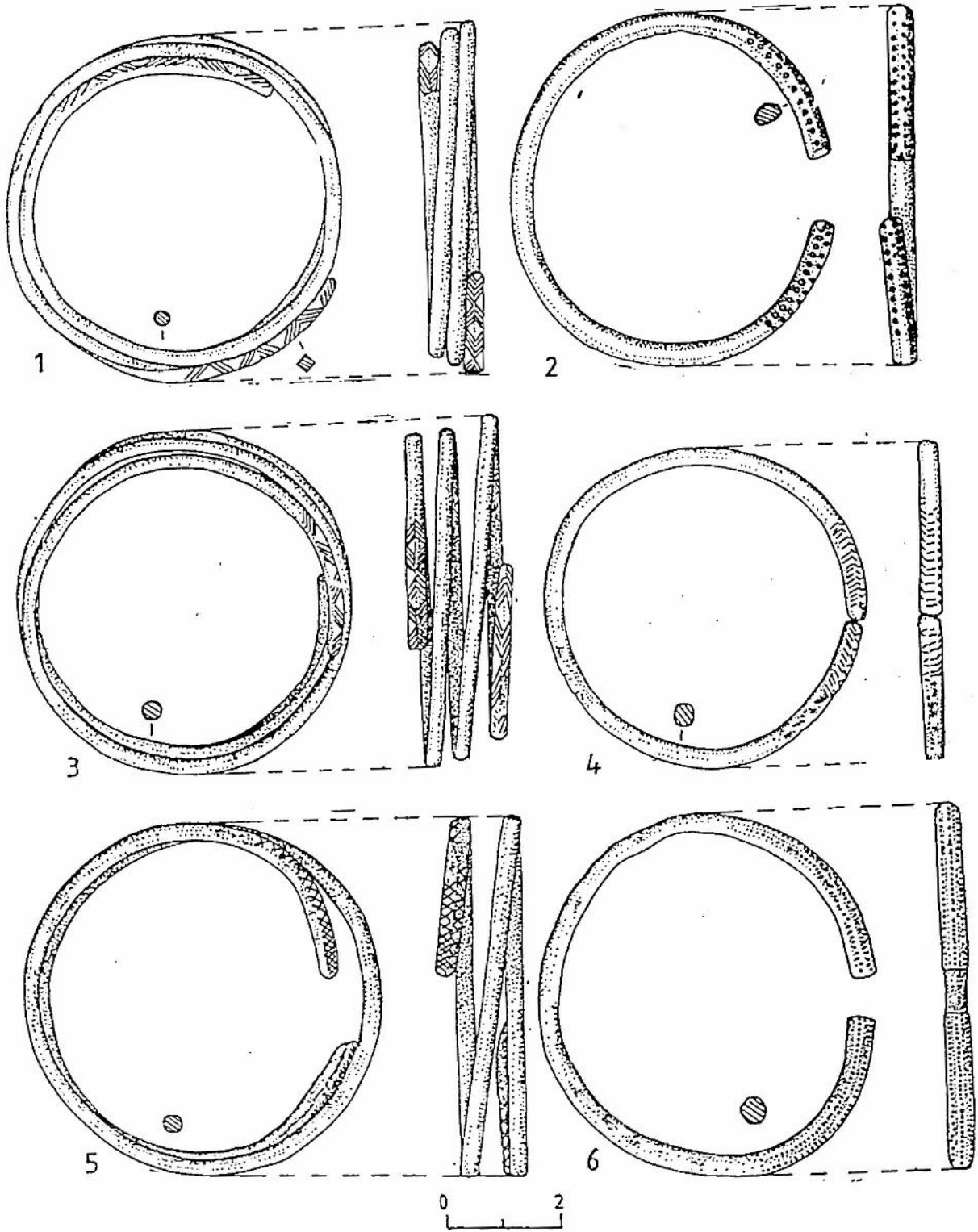

Fig. 1. Peiana. Brățări de bronz cu capetele libere și spiralate cu decor incizat.

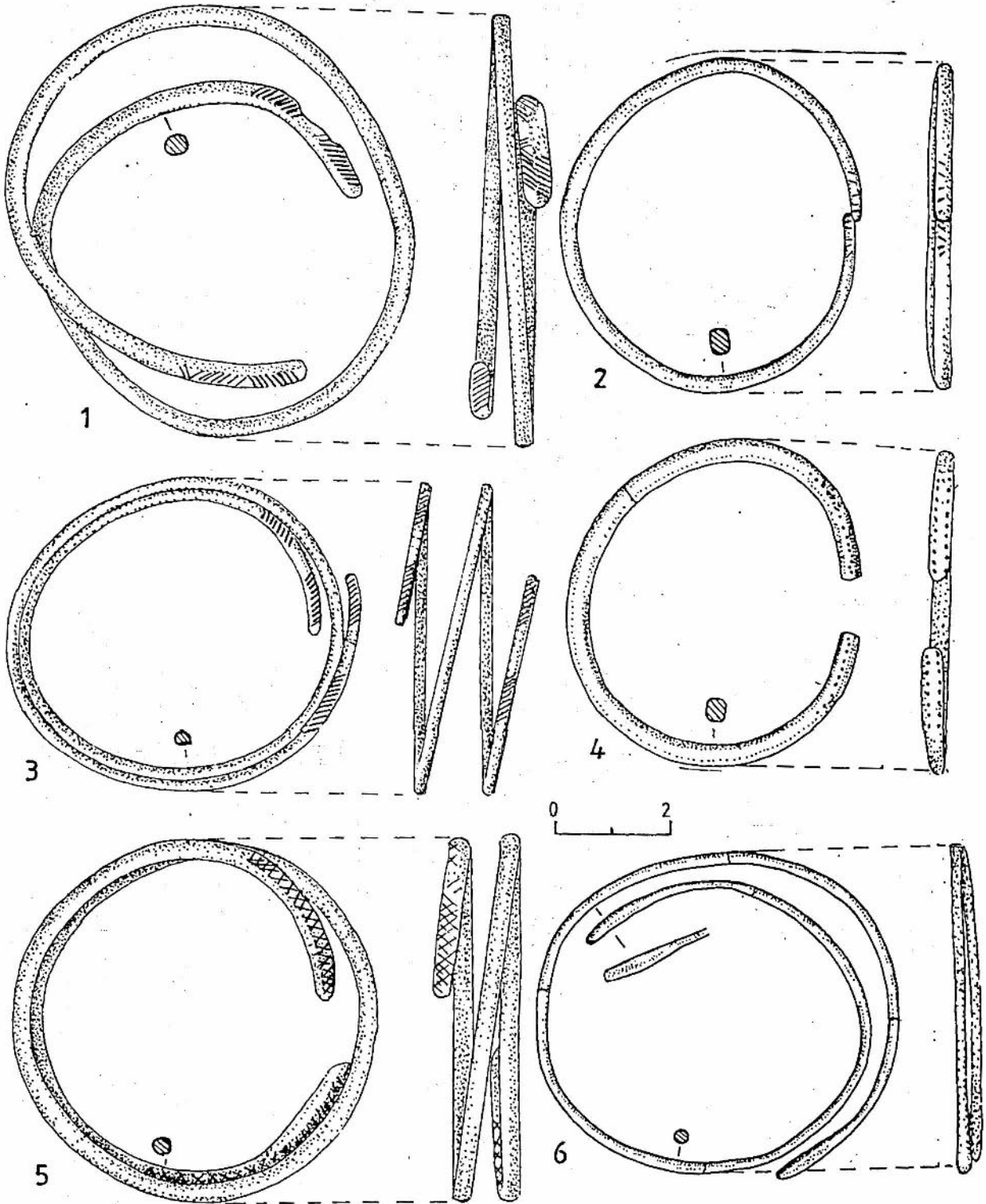

Fig. 2. Poiana. Brățări de bronz cu capetele libere și spiralate cu decor incizat.

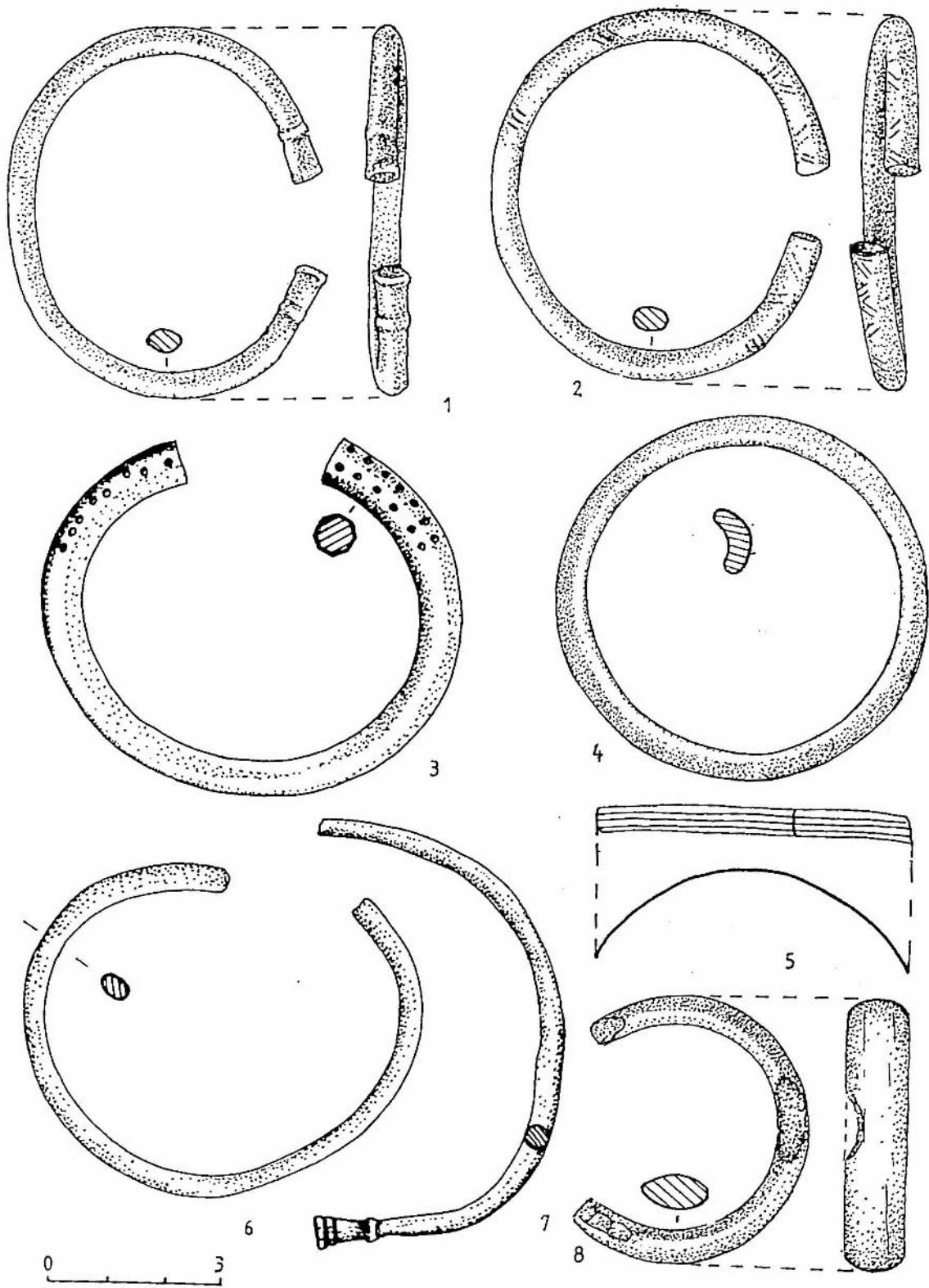

Fig. 3. Poiana. Brățări de argint (3), bronz (1-2, 4-7) și lemn (8).



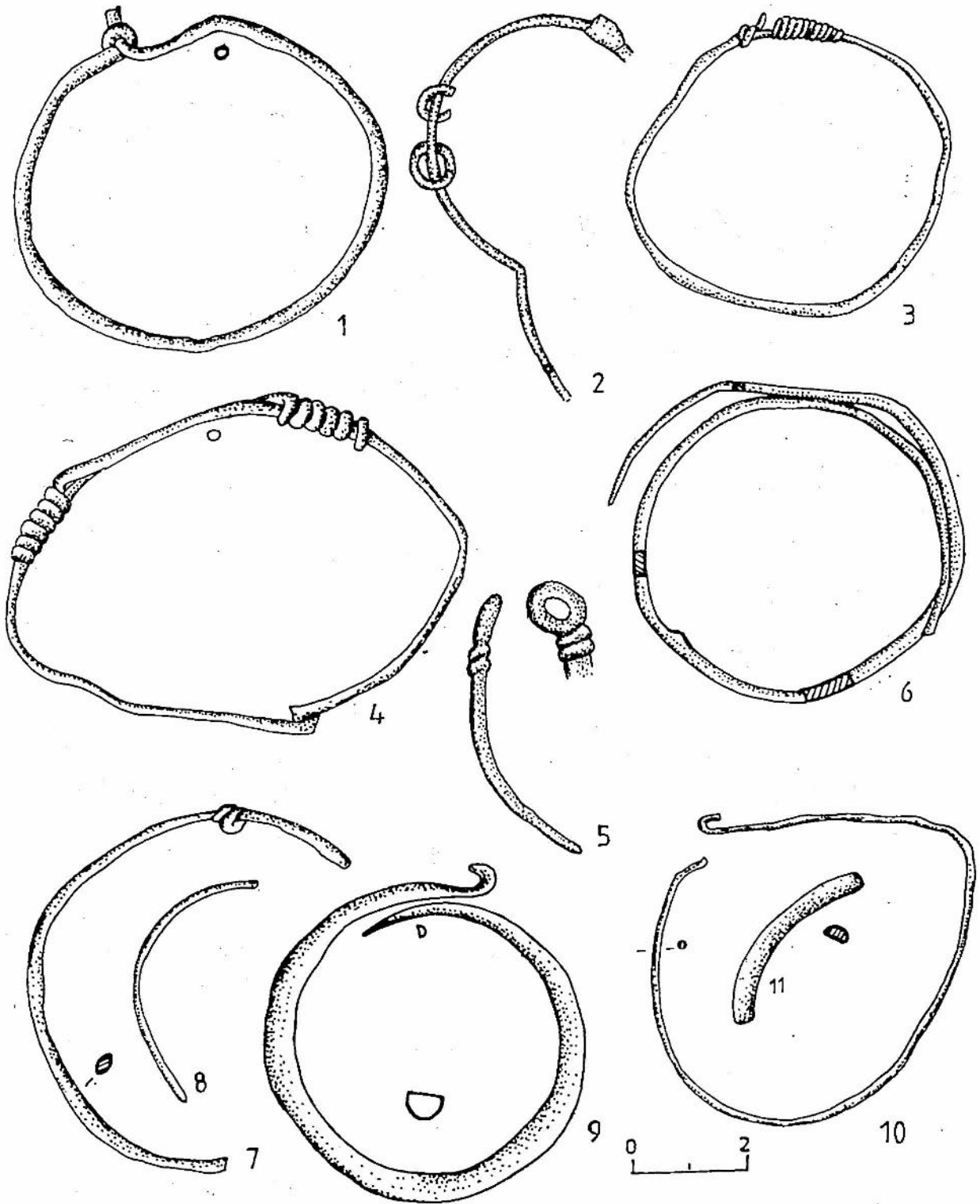

Fig. 4. Poiana. Brățări de bronz cu capetele agățate.

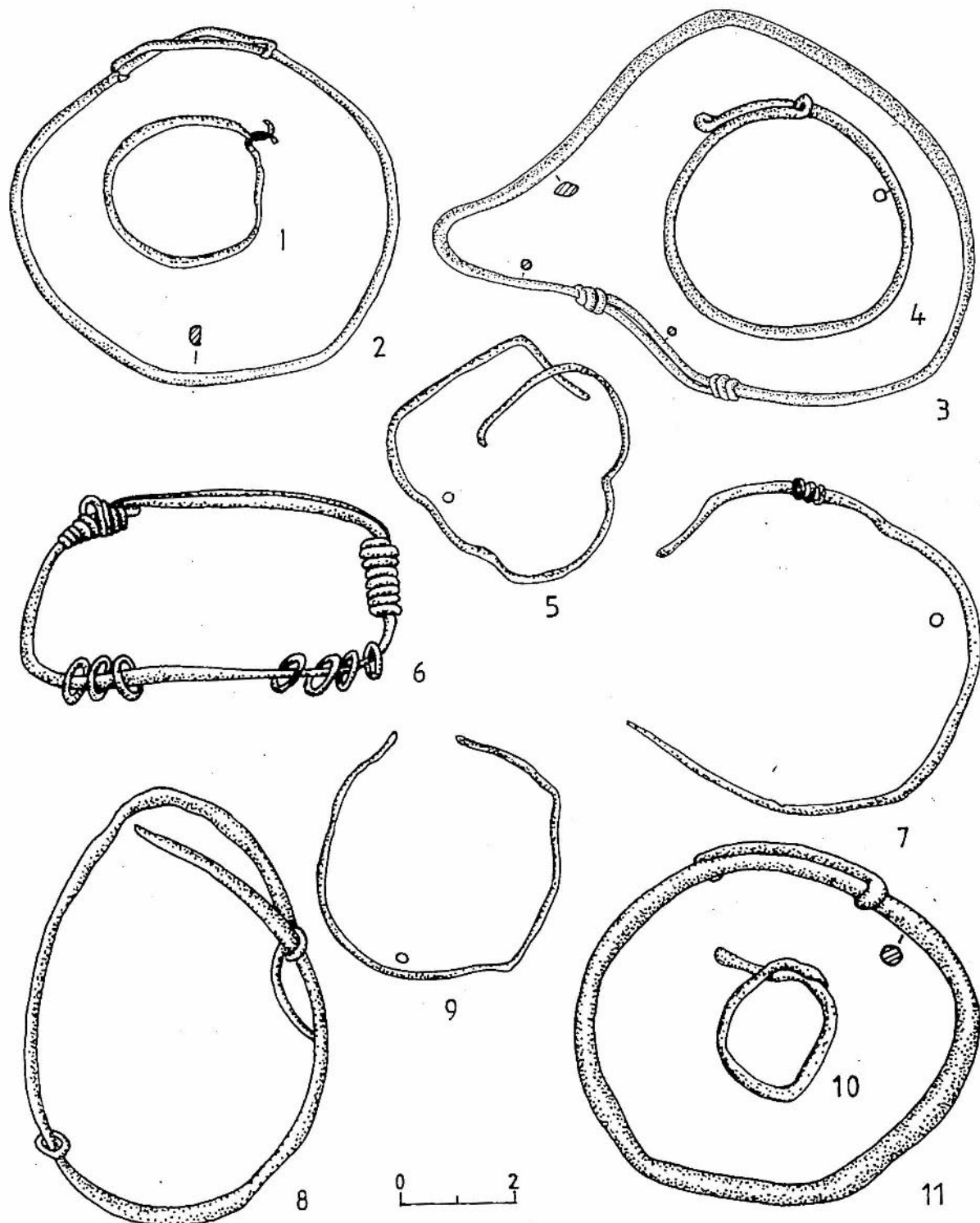

Fig. 5. Poiana. Brățări de bronz cu capetele agățate.

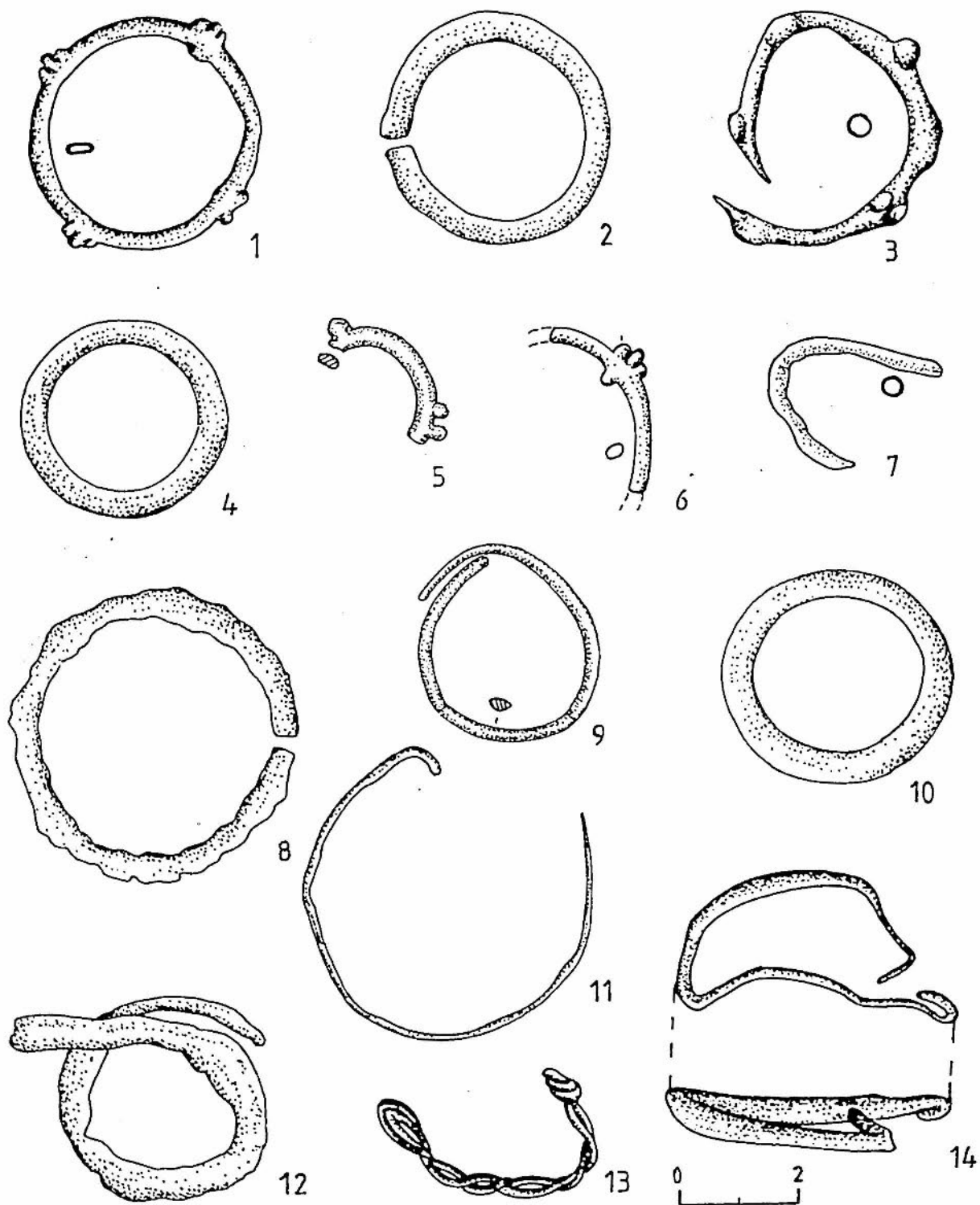

Fig. 6. Poiana. Brățări de bronz cu nodozități și cu capetele libere.



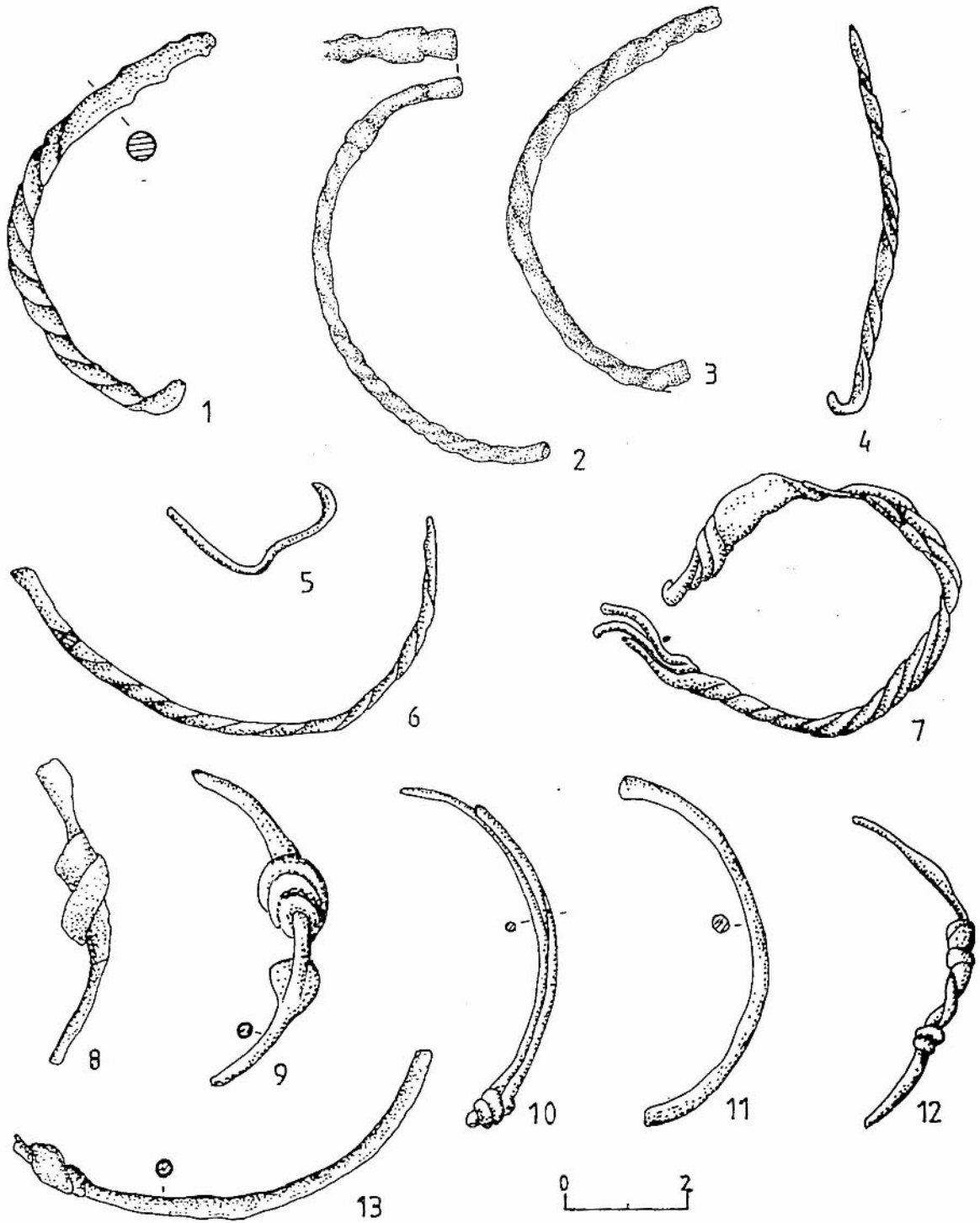

Fig. 7. Poiana. Brățări de bronz din fir torsionat și cu capetele petrecute și răsucite.

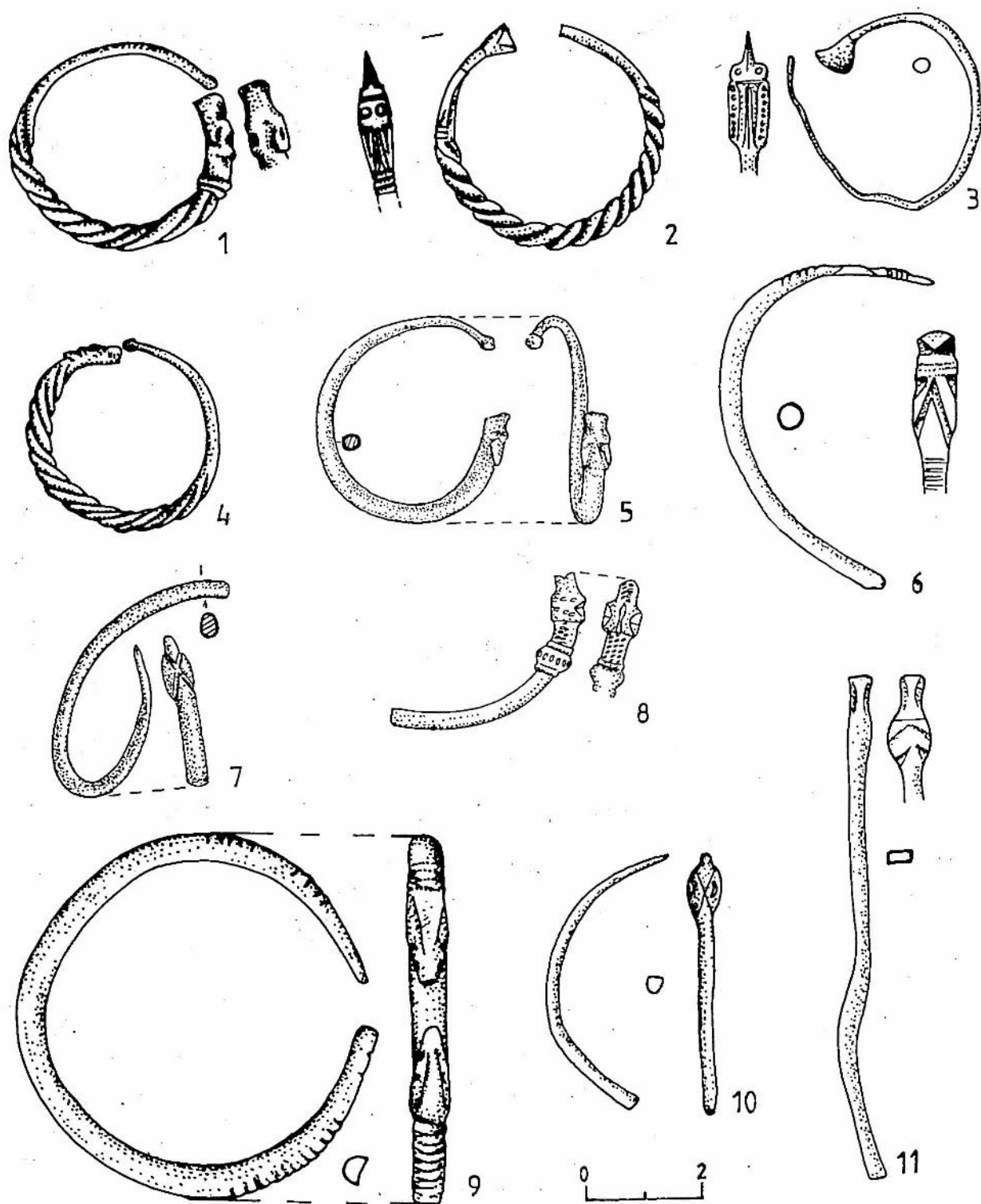

Fig. 8. Poiana. Cercei și brățări de argint (1-2, 4) și bronz (3, 5-11) cu decor zoomorf.

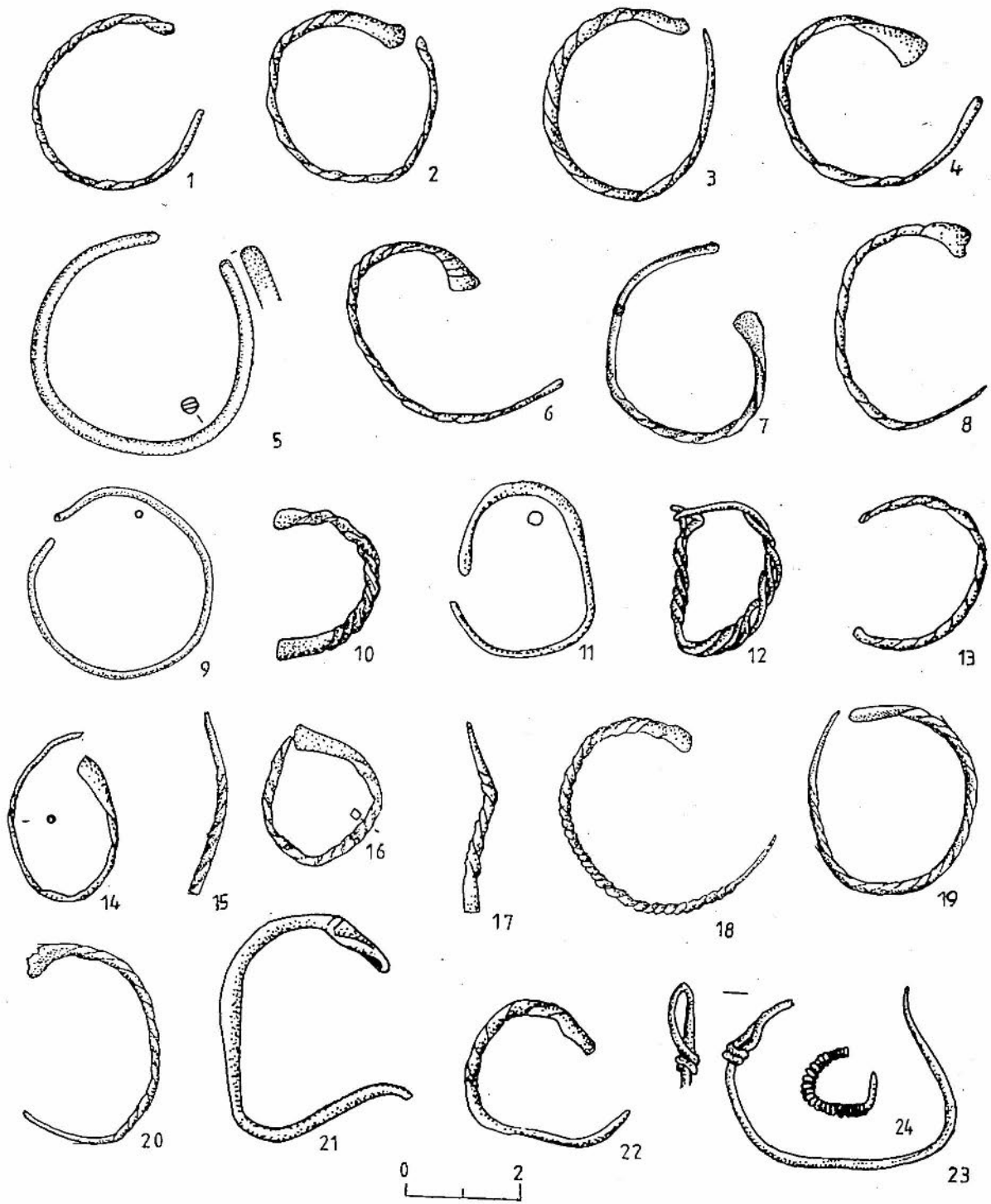

Fig. 9. Poiana. Cercei de bronz din fir simplu și torsionat.



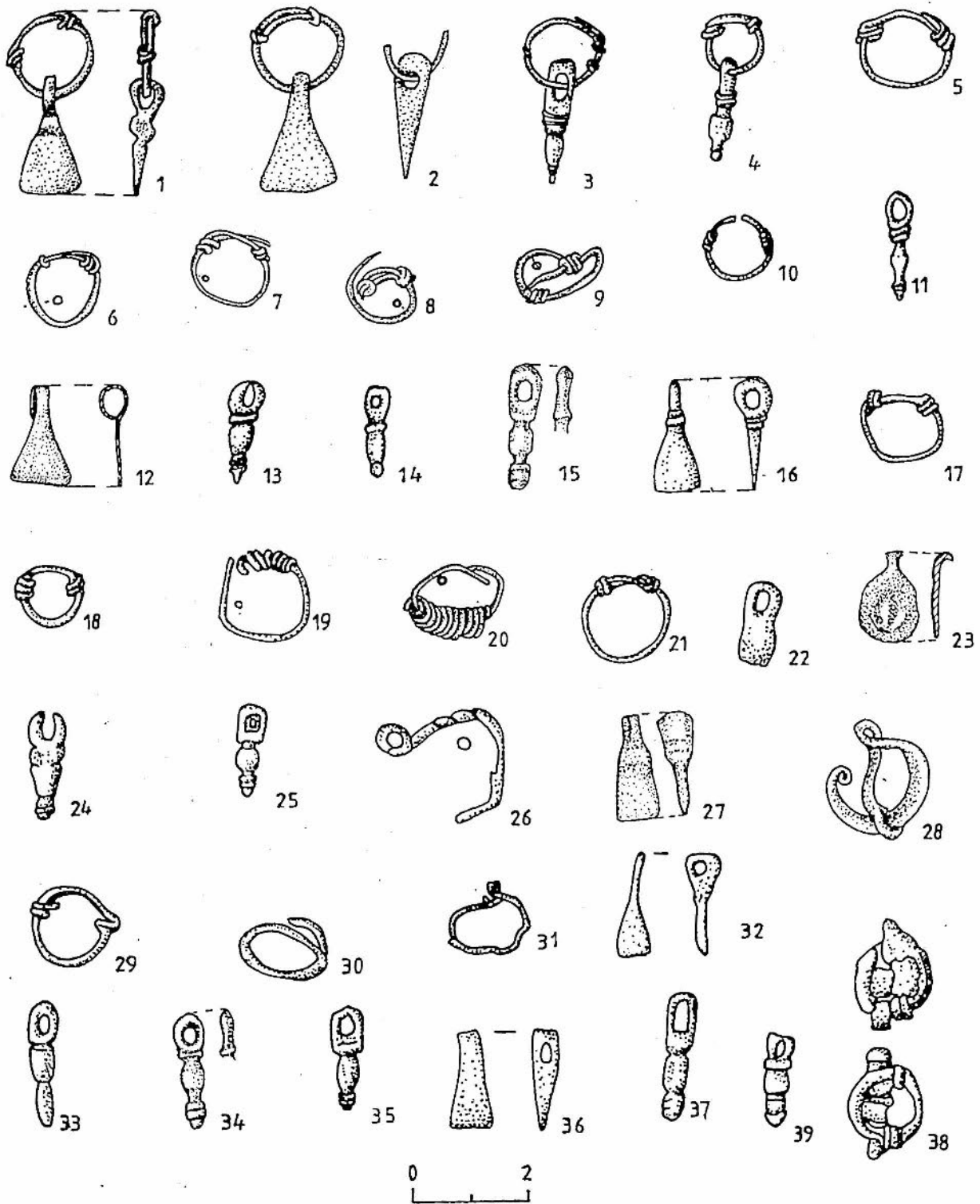

Fig. 10. Poiana. Verigi și pandative de bronz de tipuri diferite.

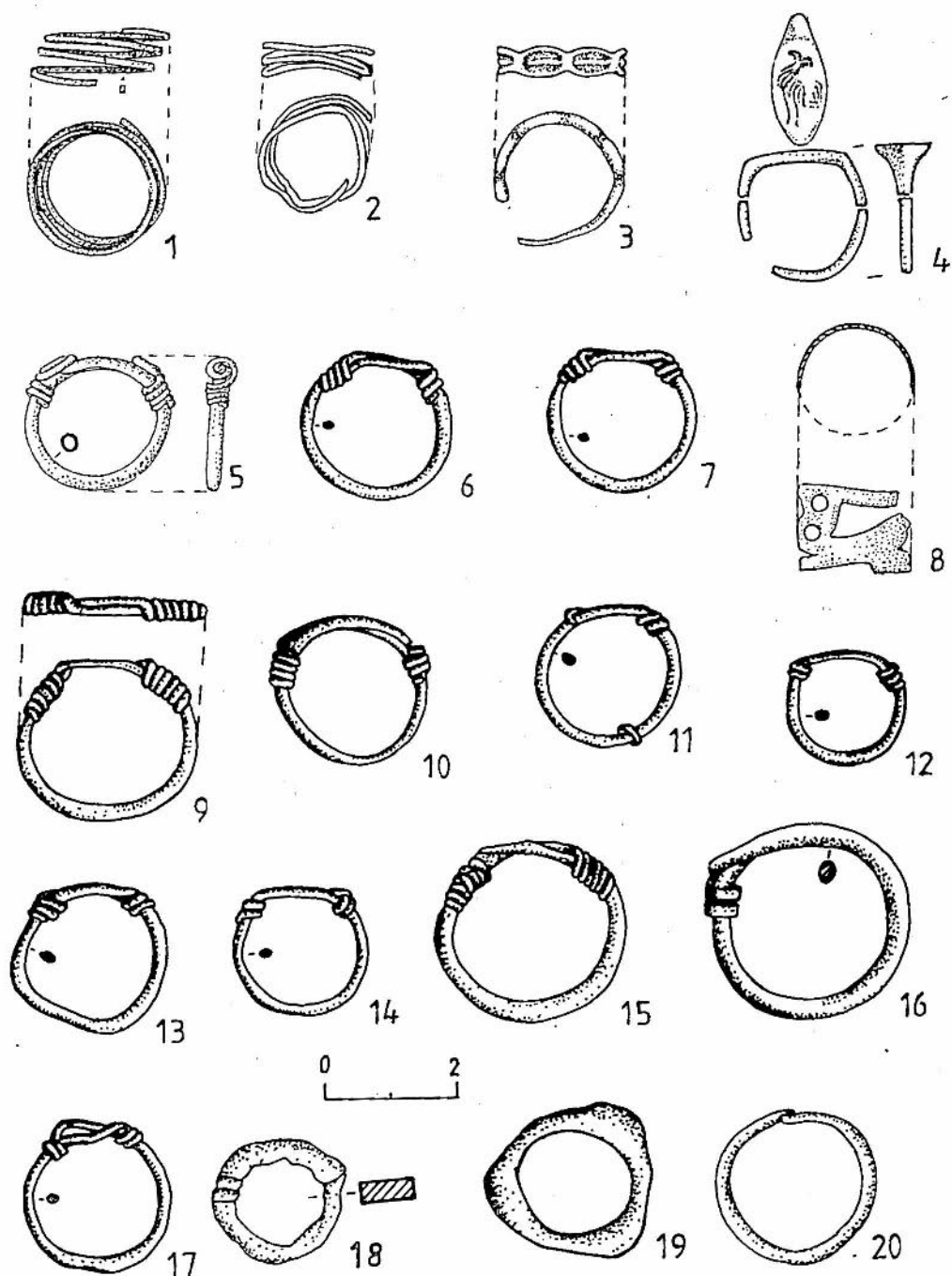

Fig. 11. Poiana. Inele de argint (6-7, 9-17) și bronz (1-5, 8, 18-20) de diferite tipuri.

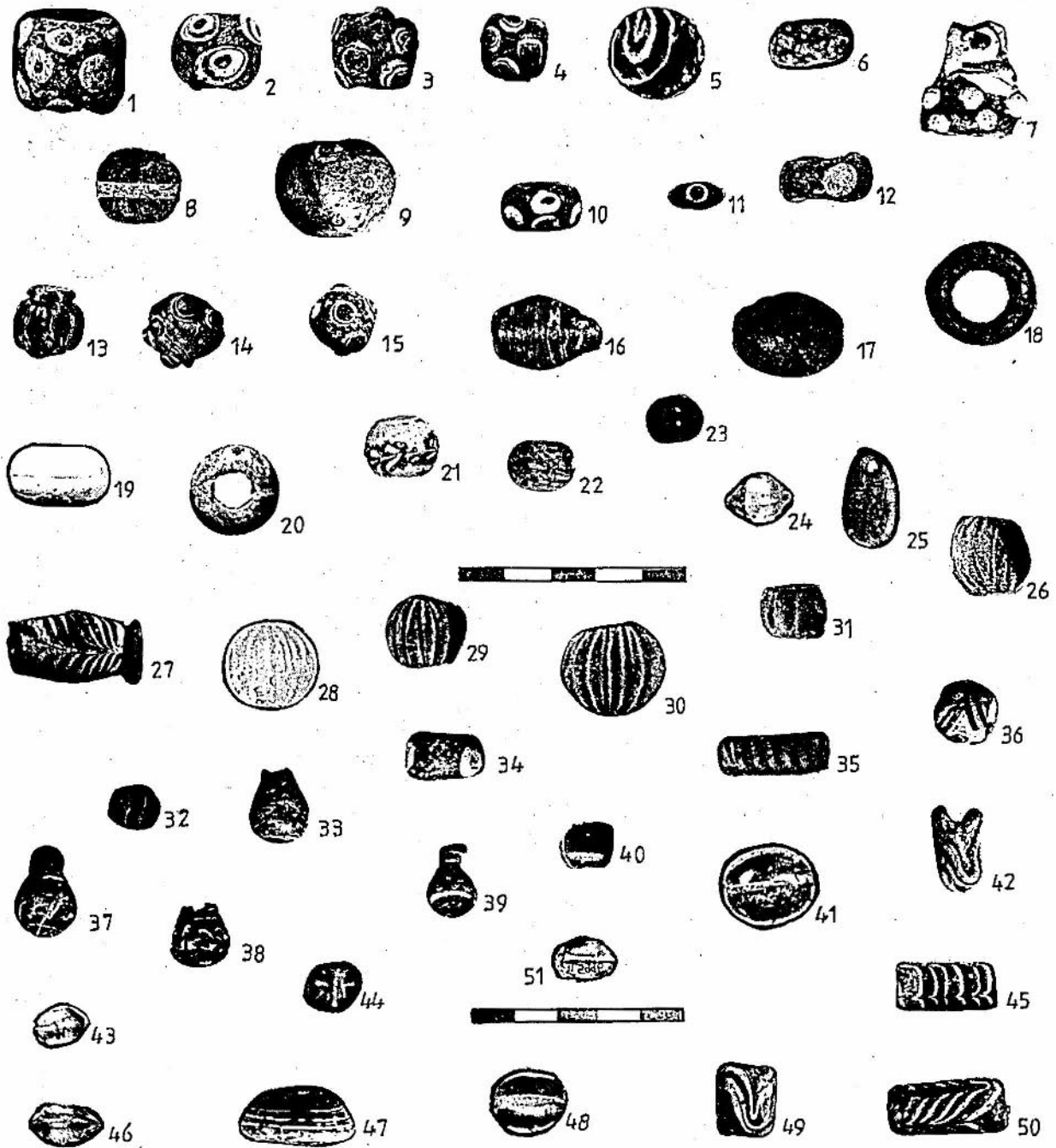

Fig. 12. Poiana. Mărgele cu forme și decor diferit (foto de la MIB).

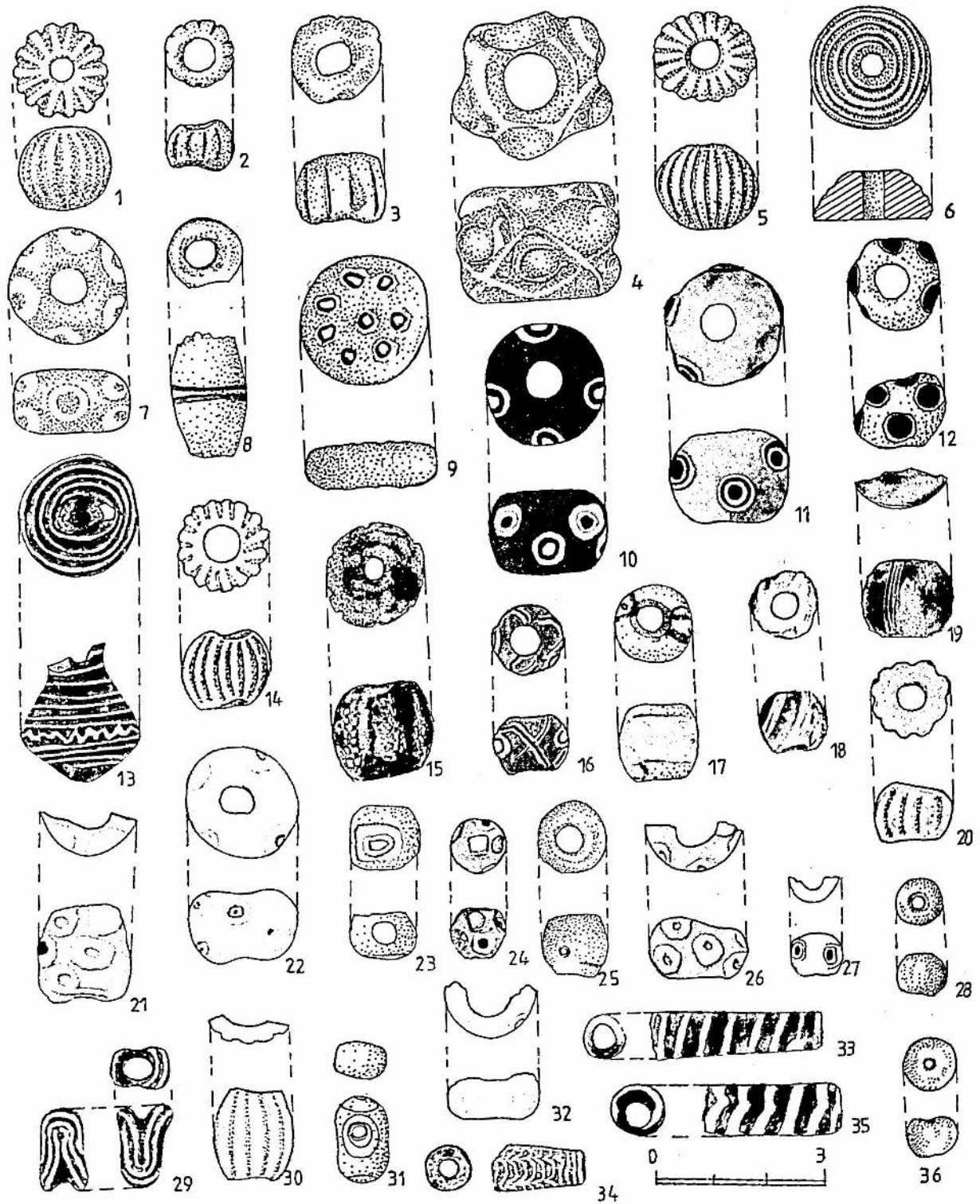

Fig. 13. Poiana. Mărgele cu forme și decor diferit.

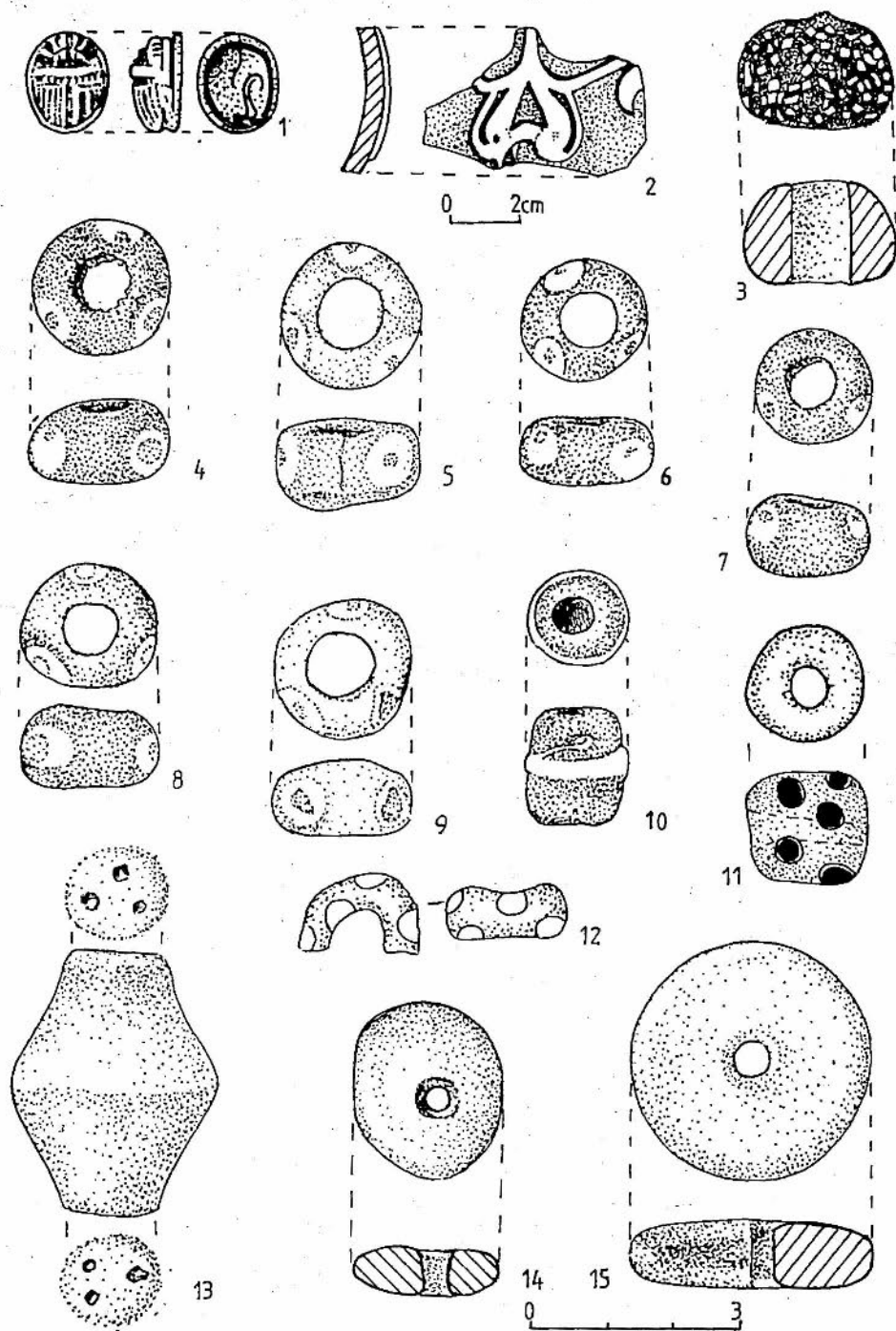

Fig. 14. Poiana. Mărgelile diferite (3-12), scarabeu (1), amulete de sticlă (14-15), zornăitoare de lut (13) și fragment decorativ din lemn aurit (2).

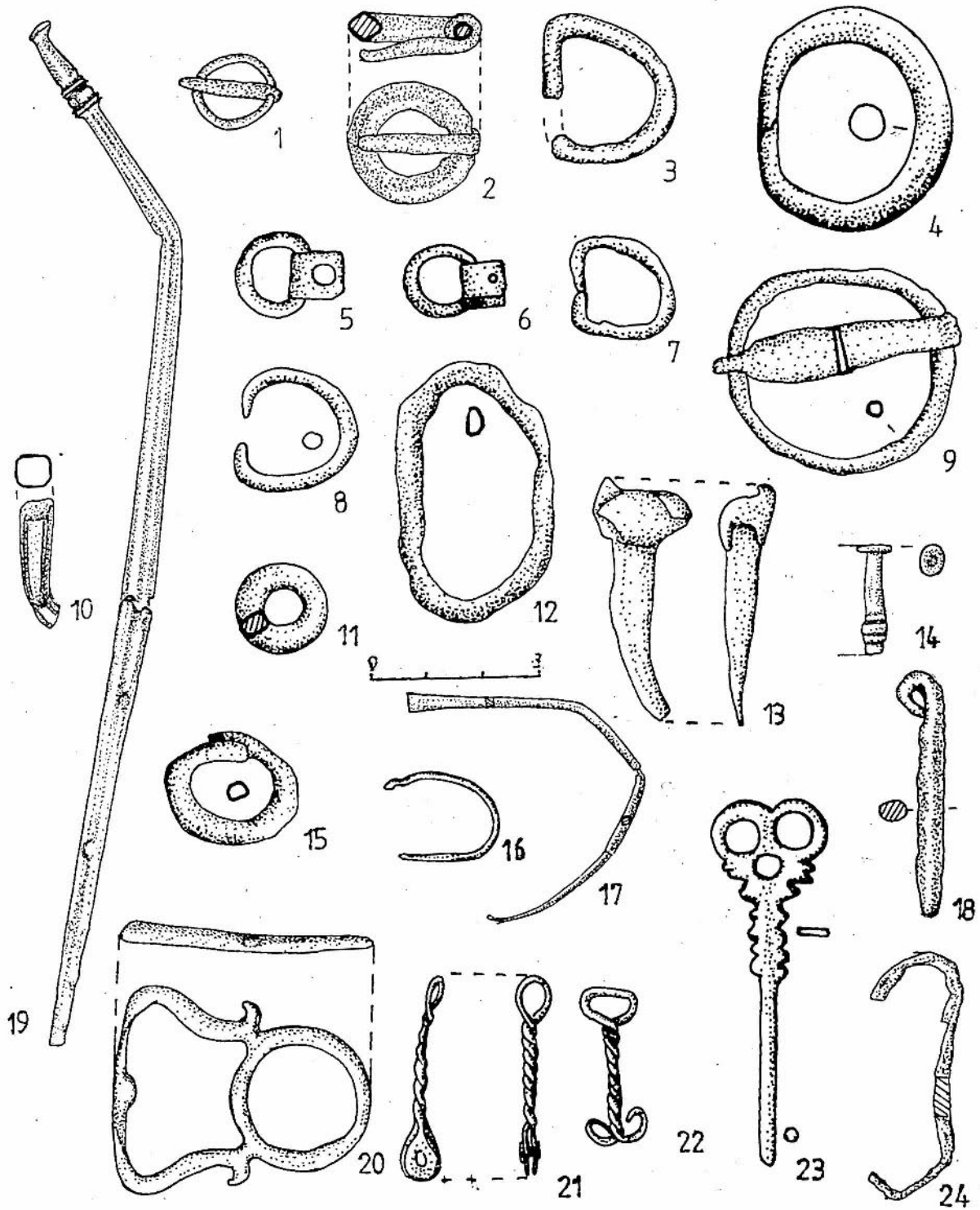

Fig. 15. Poiana. Catrame (1-9, 12-13, 18, 20), ace de păr (10, 14, 19, 23), verigi (11, 15), pandative (21-22), străpungătoare (17) și fragmente de sârmă (16, 24).



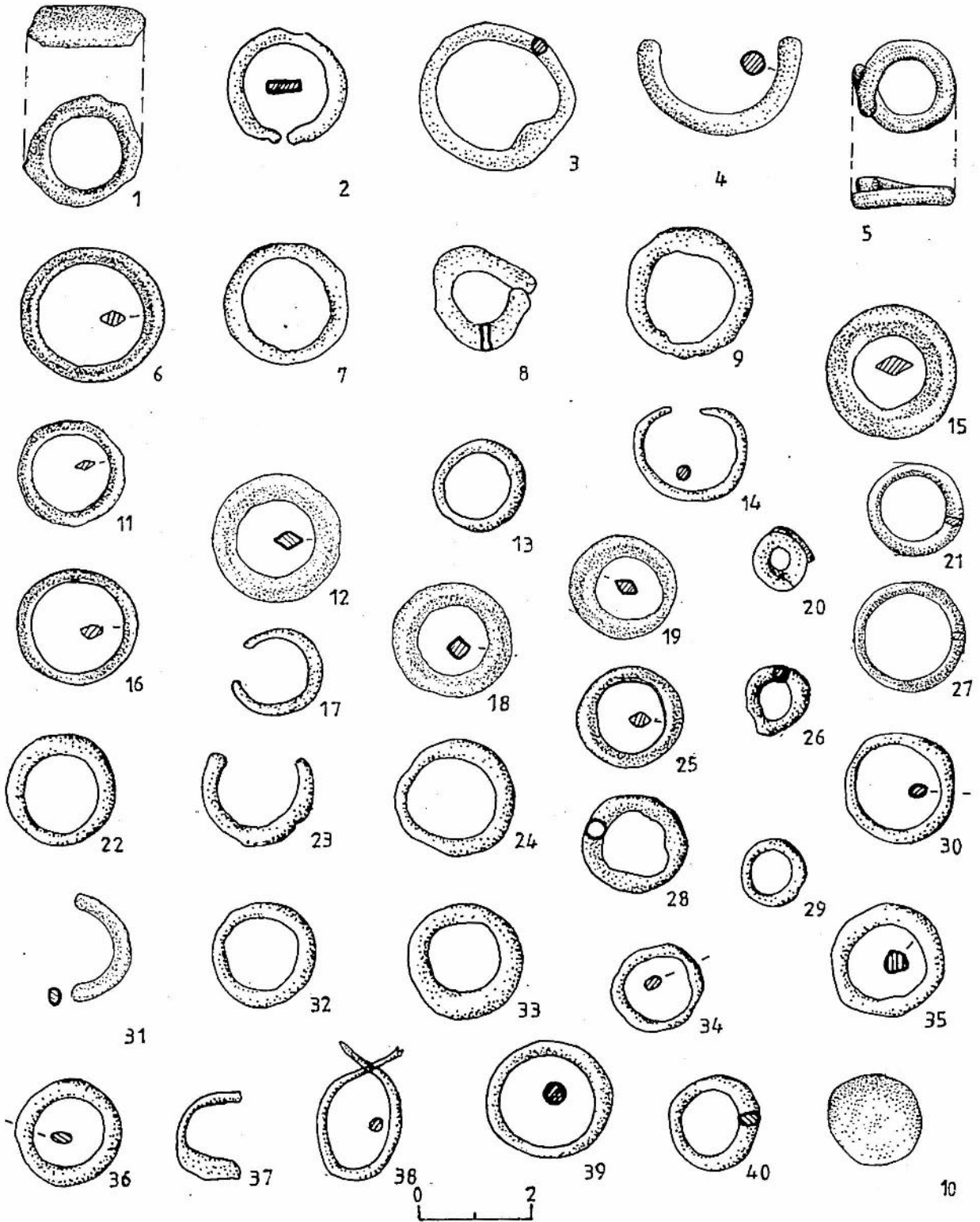

Fig. 16. Poiana. Verigi și pastilă (10) de bronz de mărimi și forme diferite.

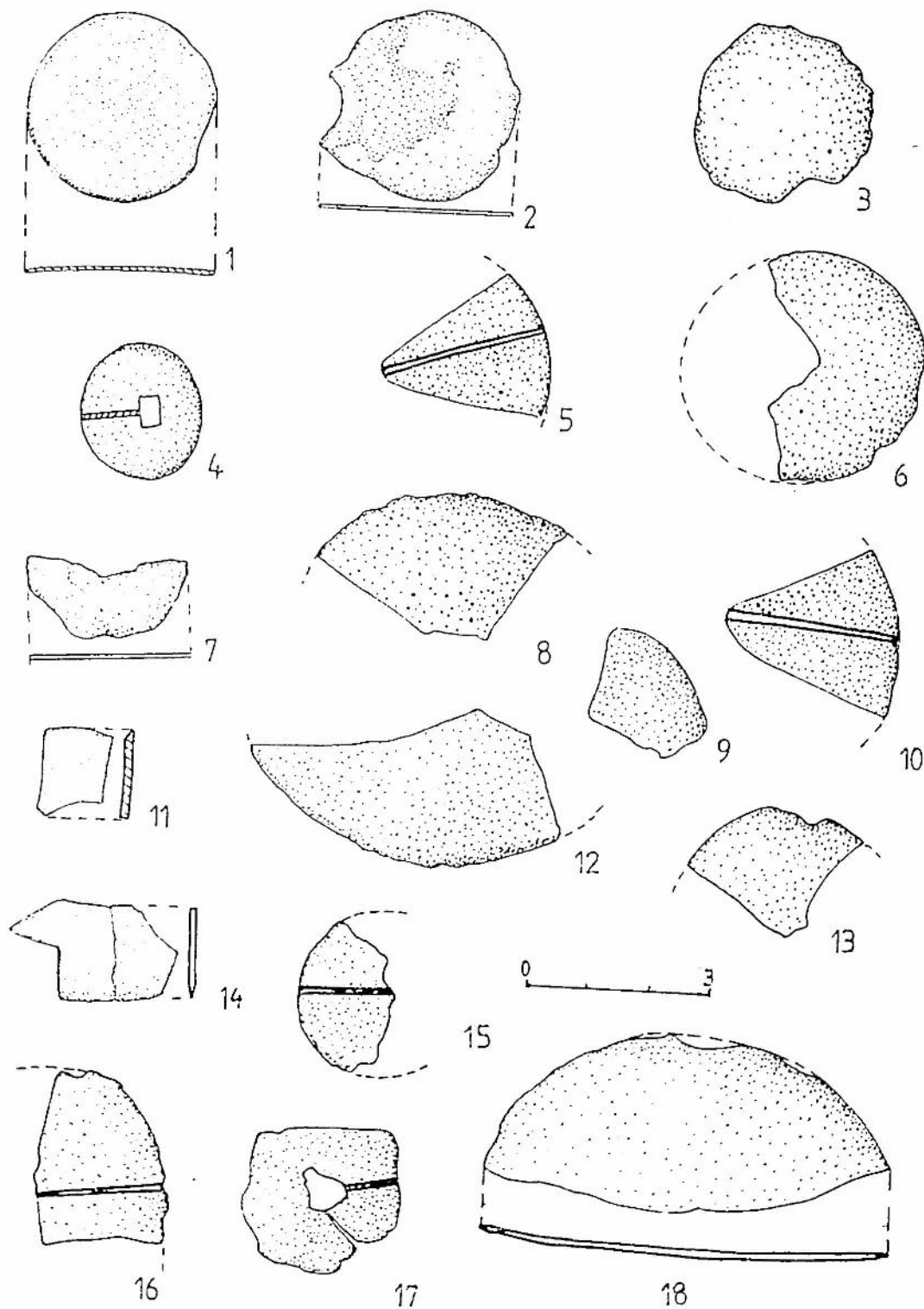

Fig. 17. Poiana. Oglinzi fragmentare de bronz.

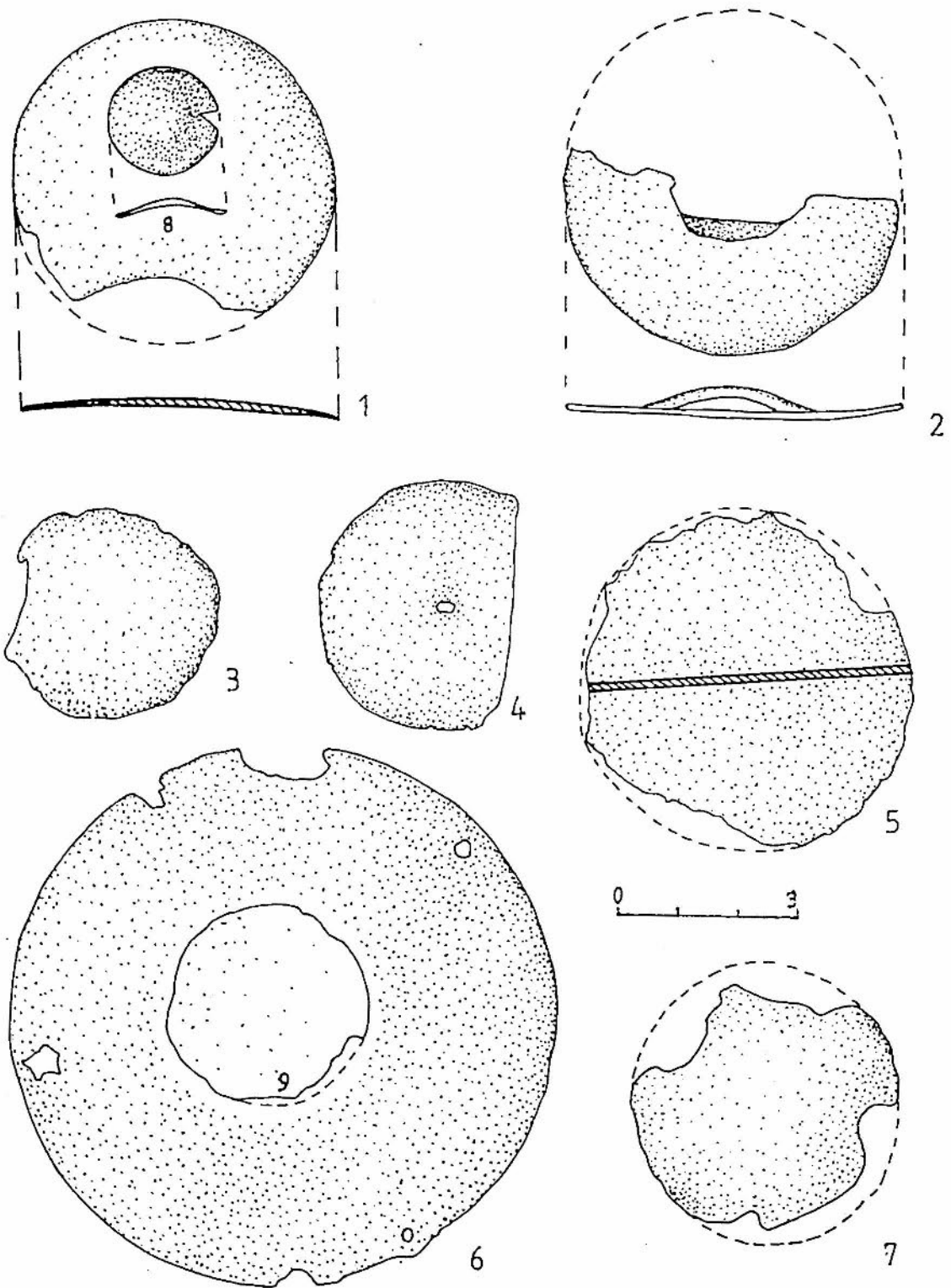

Fig. 18. Poiana. Oglinzi de bronz.

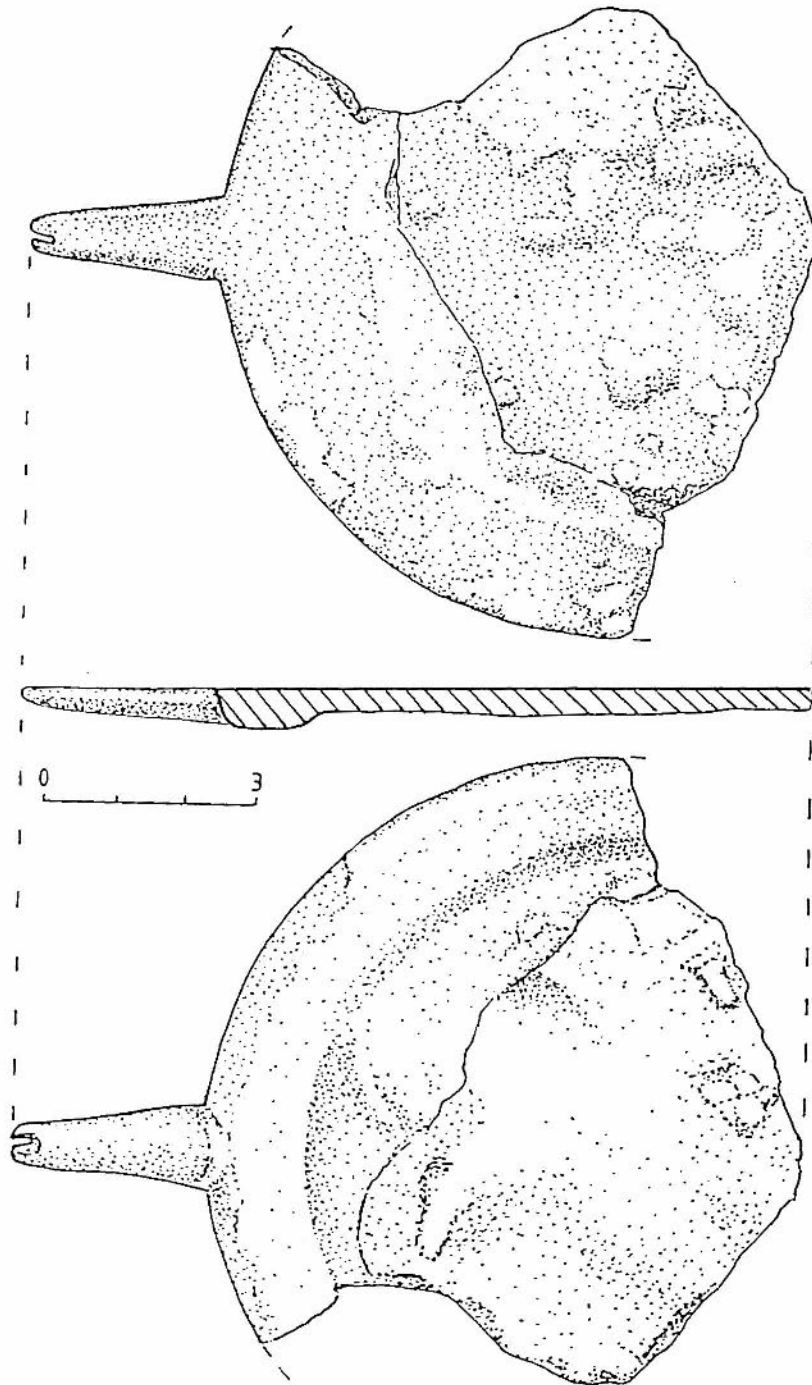

Fig. 19. Poiana. Oglindă de bronz.

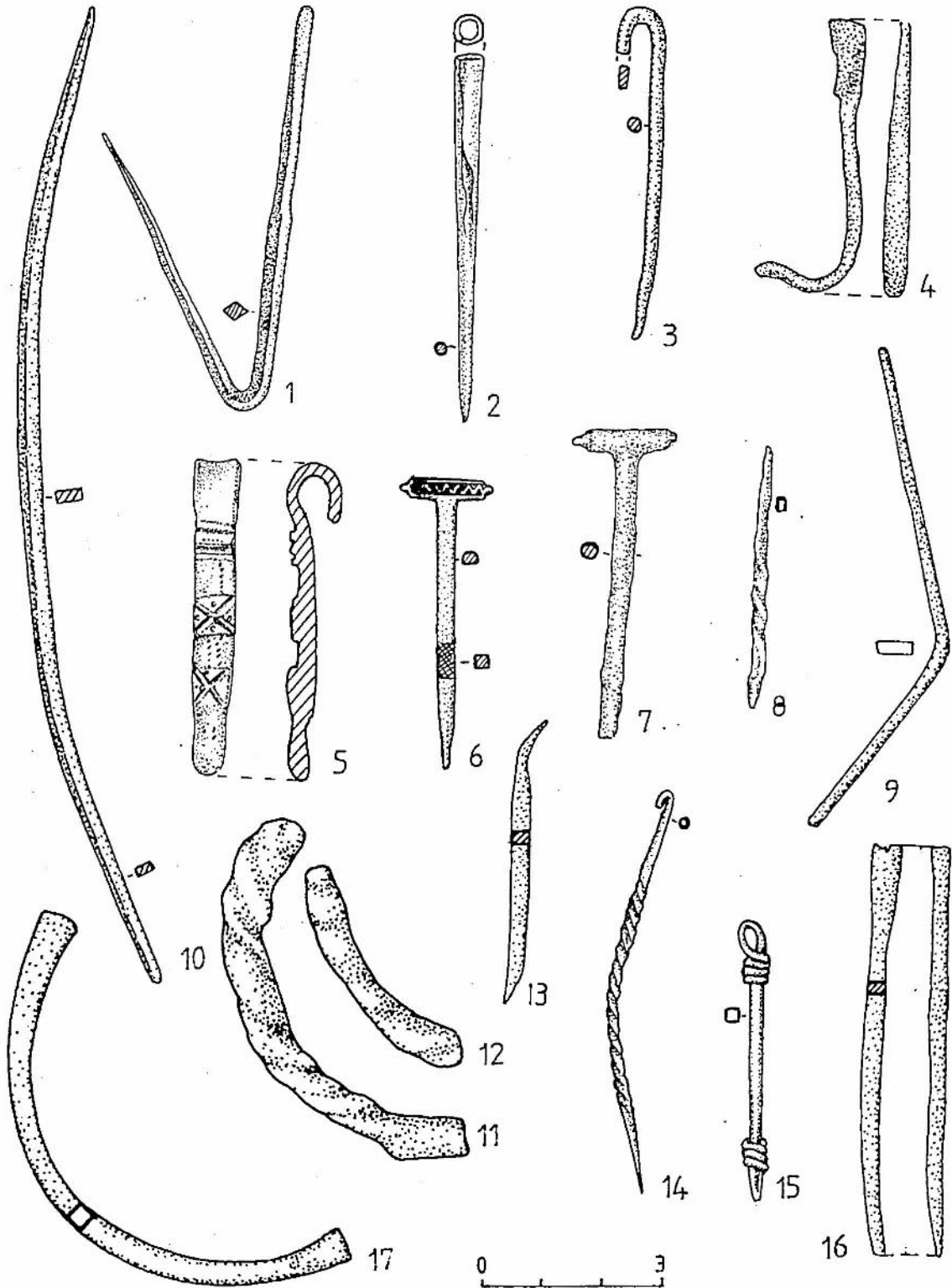

Fig. 20. Poiana. Străpungătoare (1-4, 8, 10, 13-14, 16), ace de cataramă (5-7), fragmente de verigi (11-12, 17) și o piesă de legătură (15) din bronz (1-3, 5-7, 9-10, 13-16) și fier (8, 11-12, 4).

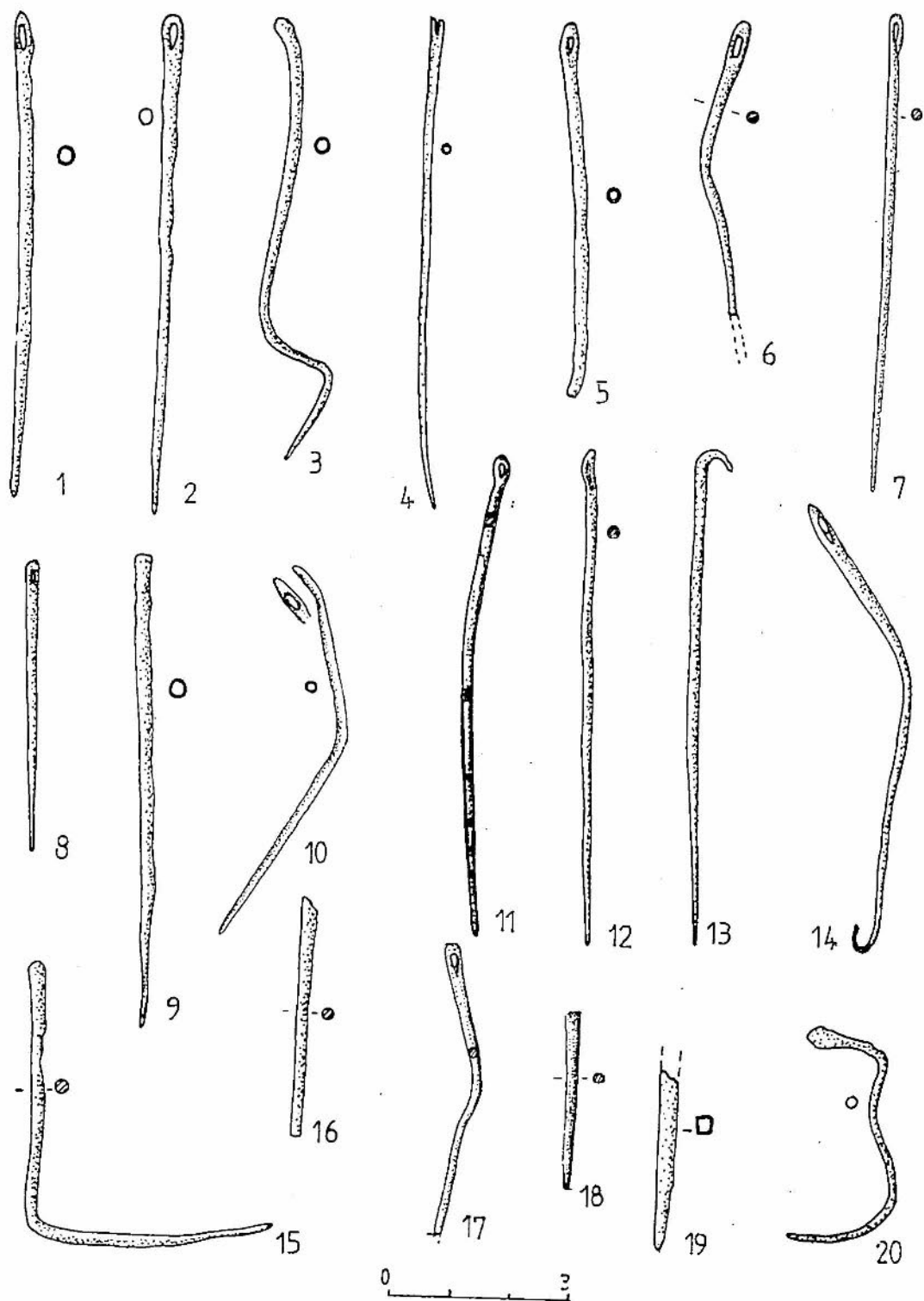

Fig. 21. Poiana. Ace de cusut de bronz (1-4, 7-8, 10-19) și fier (5-6, 9, 20).



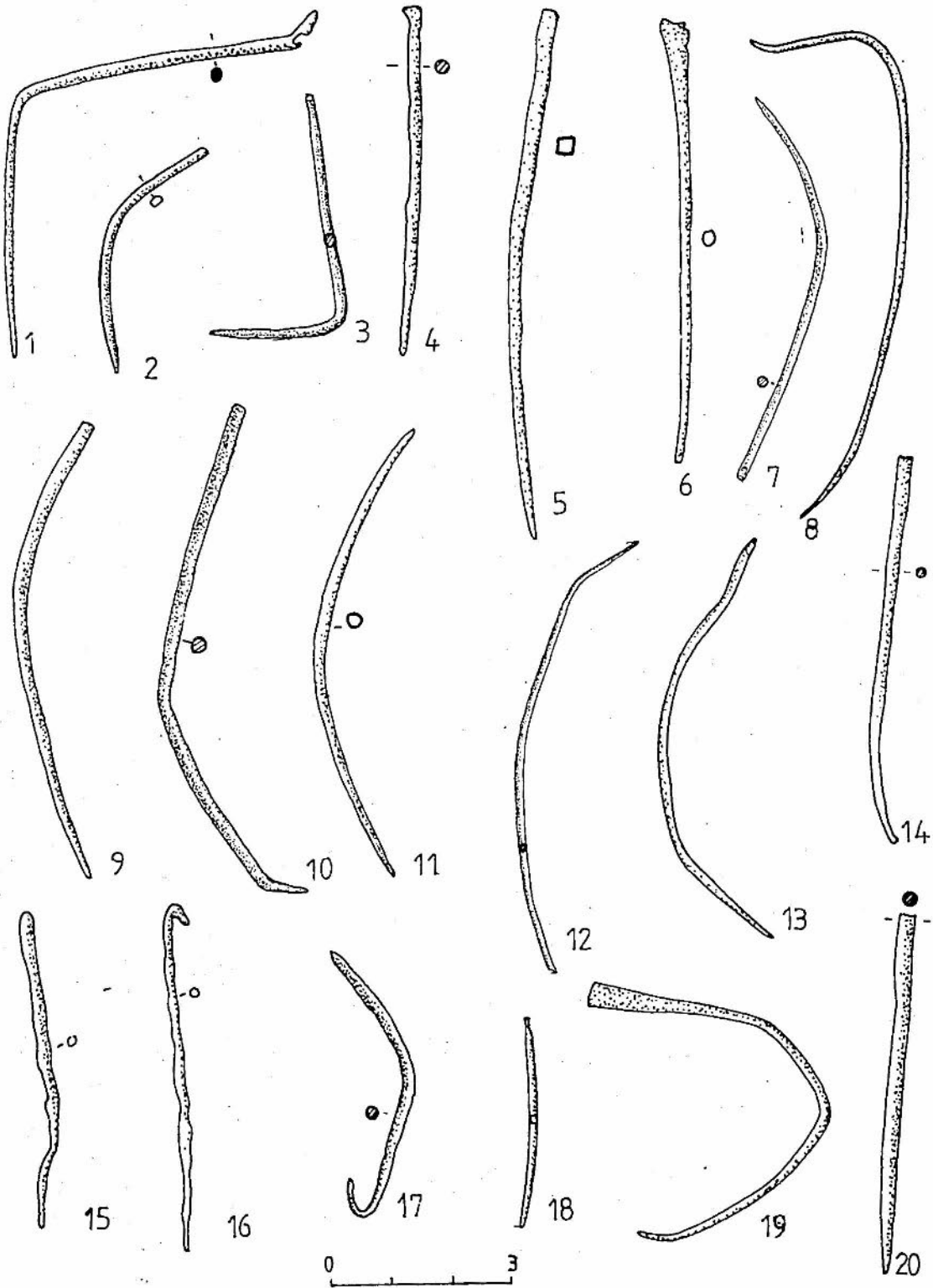

Fig. 22. Poiana. Ace de bronz.

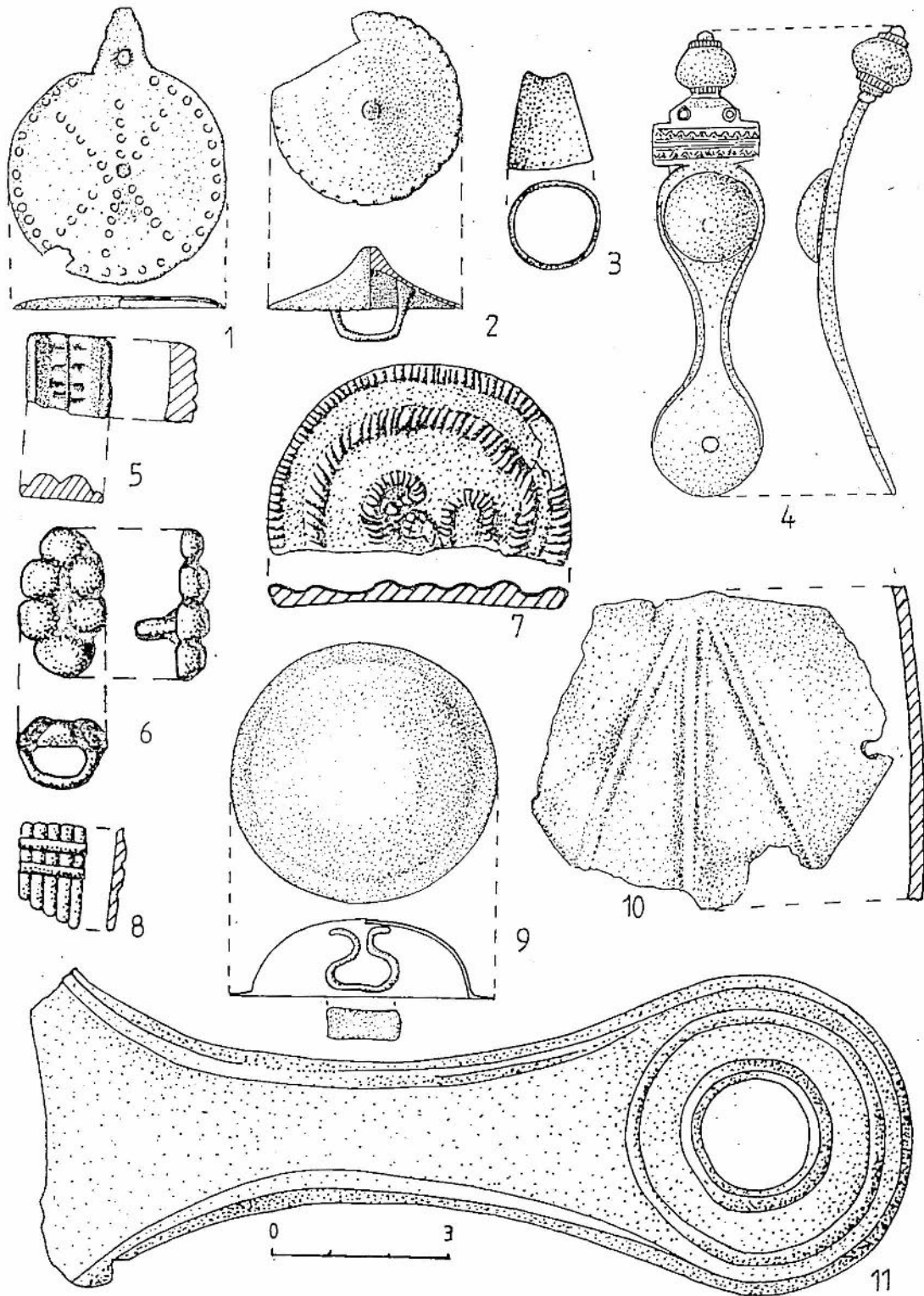

Fig. 23. Poiana. Pandantiv (1), nasturi (2, 6, 9), aplică (7), piese decorative (3-5, 8, 10) și mâner de vas (11), de argint (7) și bronz (1-6, 8-11).

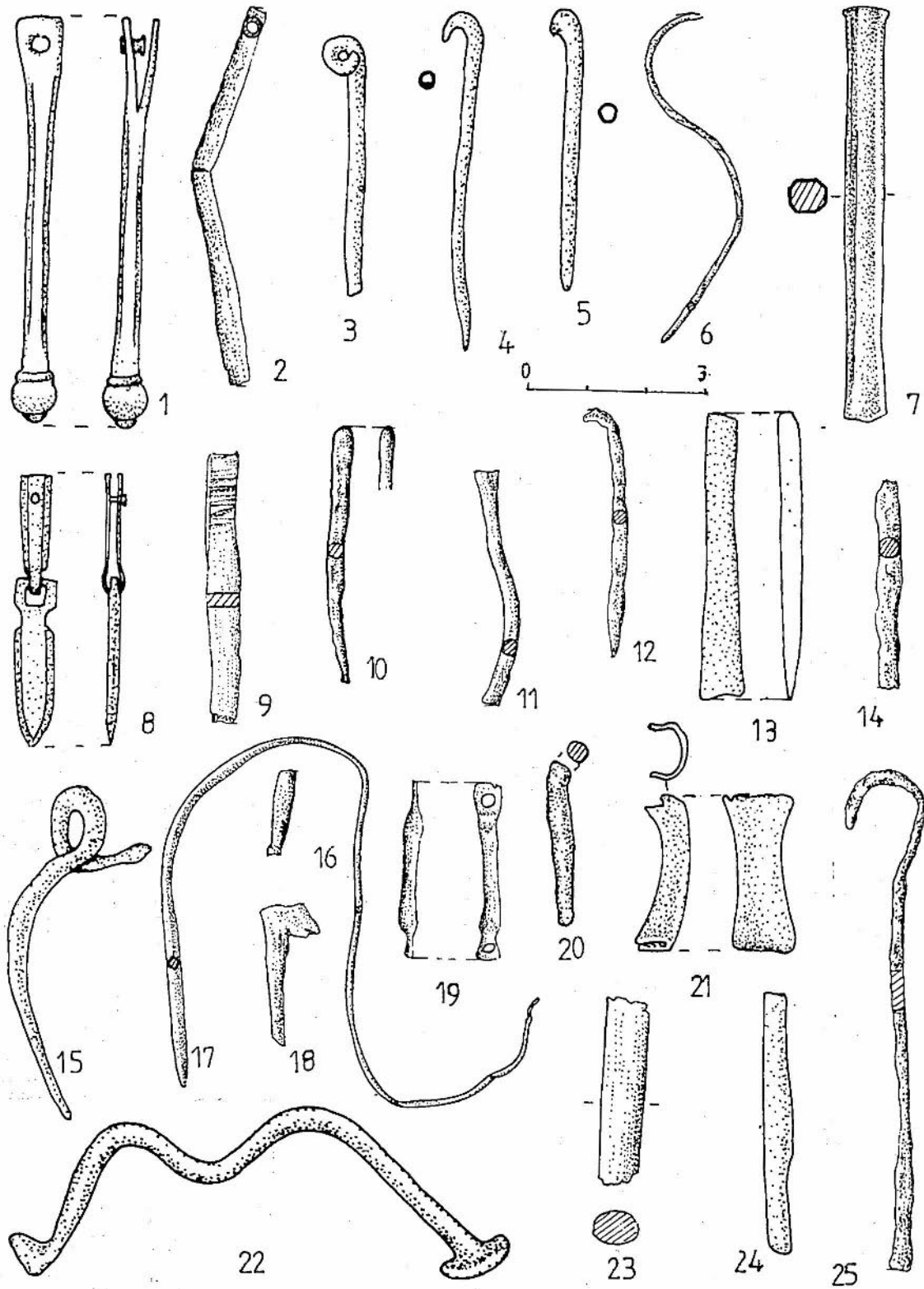

Fig. 24. Poiana. Limbă de curea (1, 8), daltă (7, 13), ace și diferite fragmente de bronz.

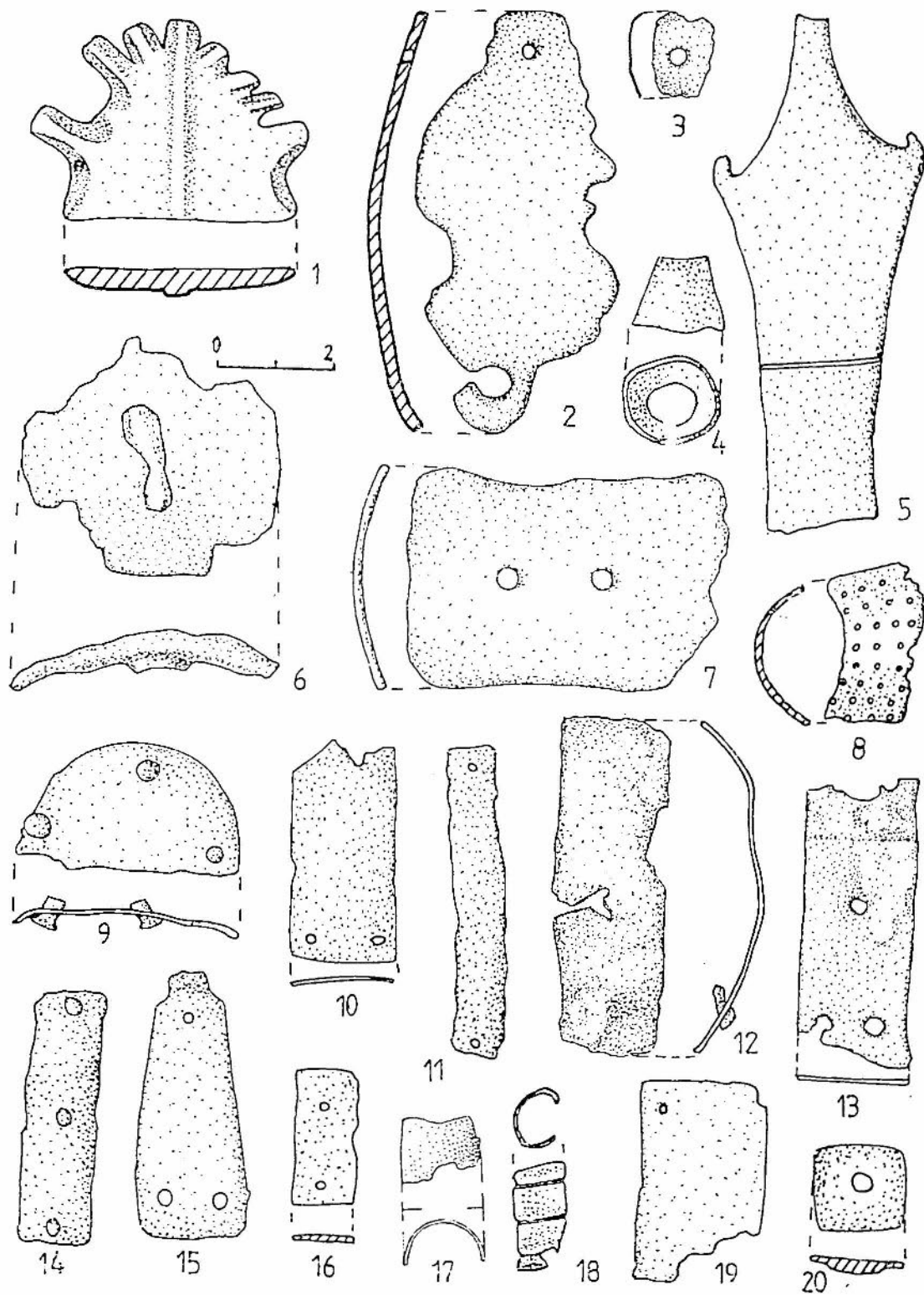

Fig. 25. Poiana. Piese decorative (1-2, 5), fragmente de mânere și diferite plăcuțe cu găuri și nițuri de bronz.

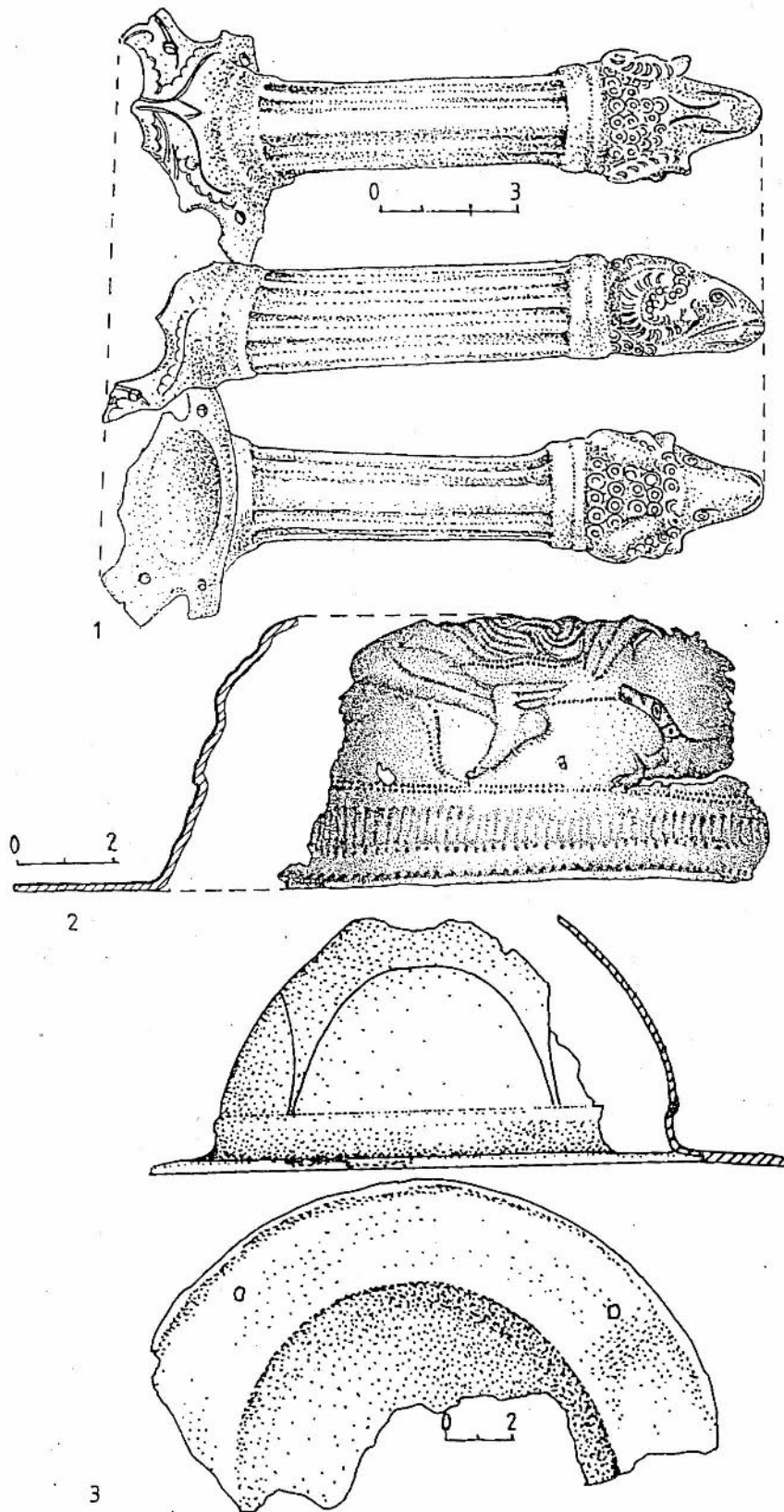

Fig. 26. Poiana. Fragmente de umbo și mâner de caserolă.

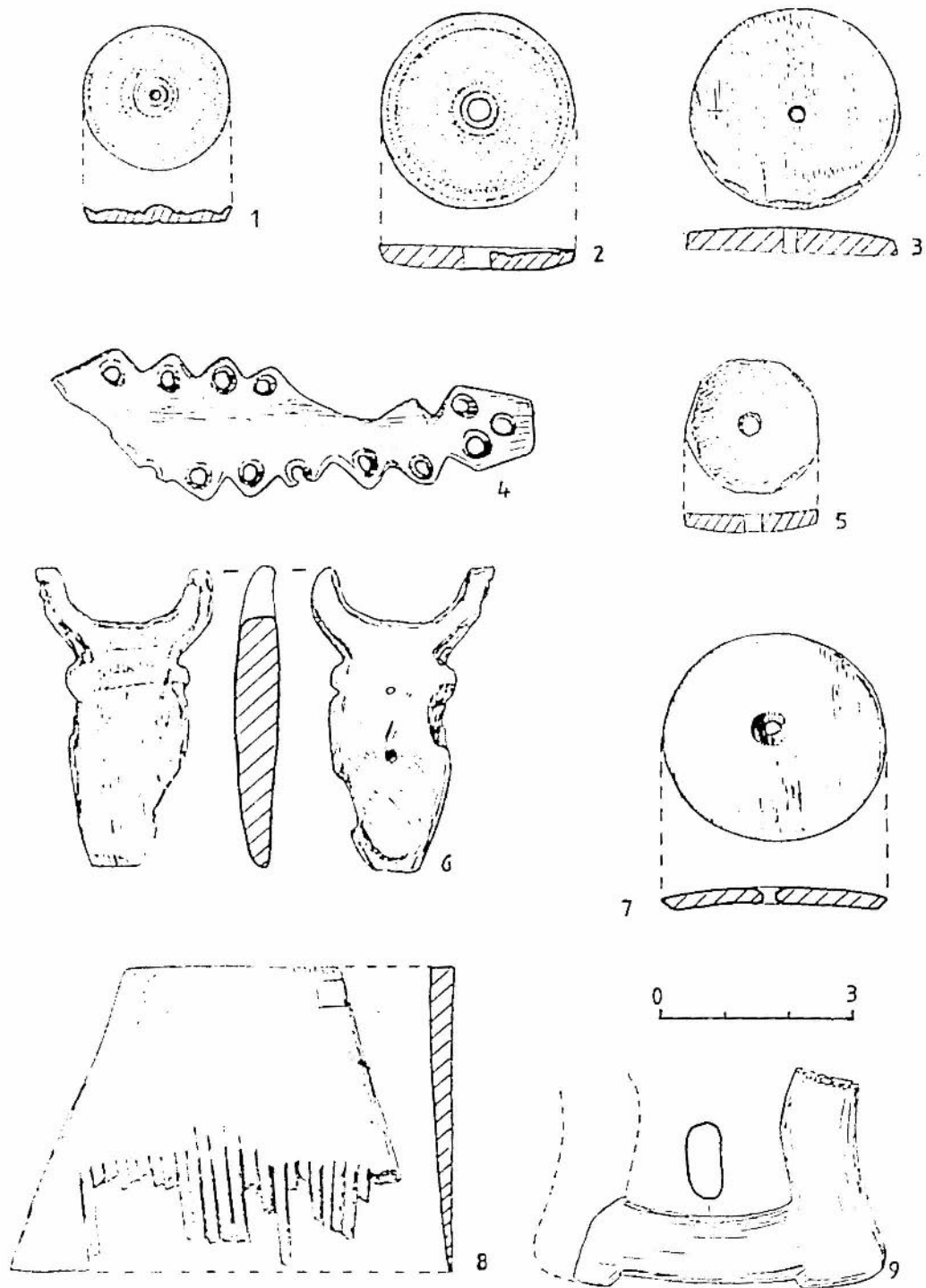

Fig. 27. Poiana. Obiecte de os.



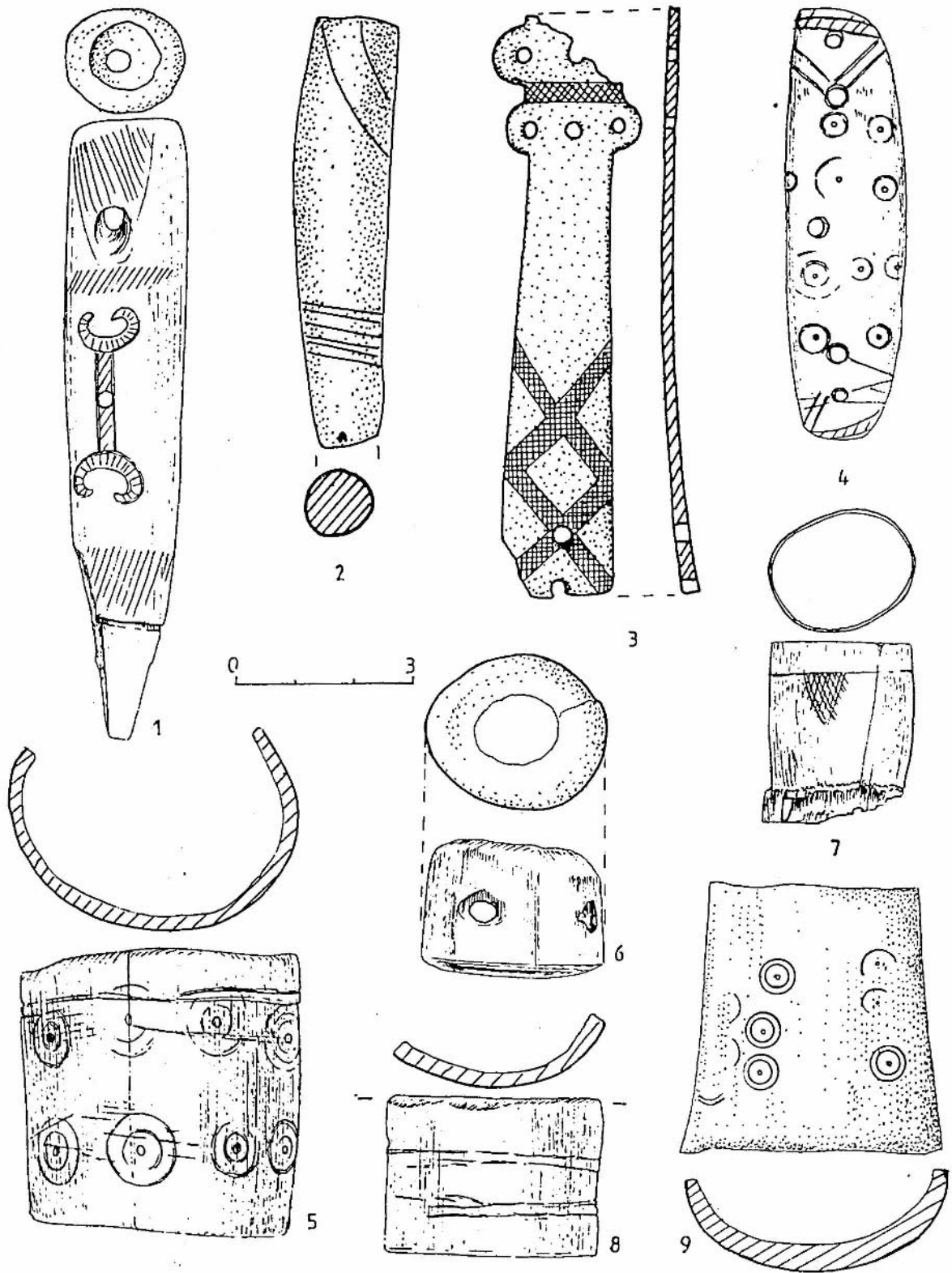

Fig. 28. Poiana. Obiecte de os.

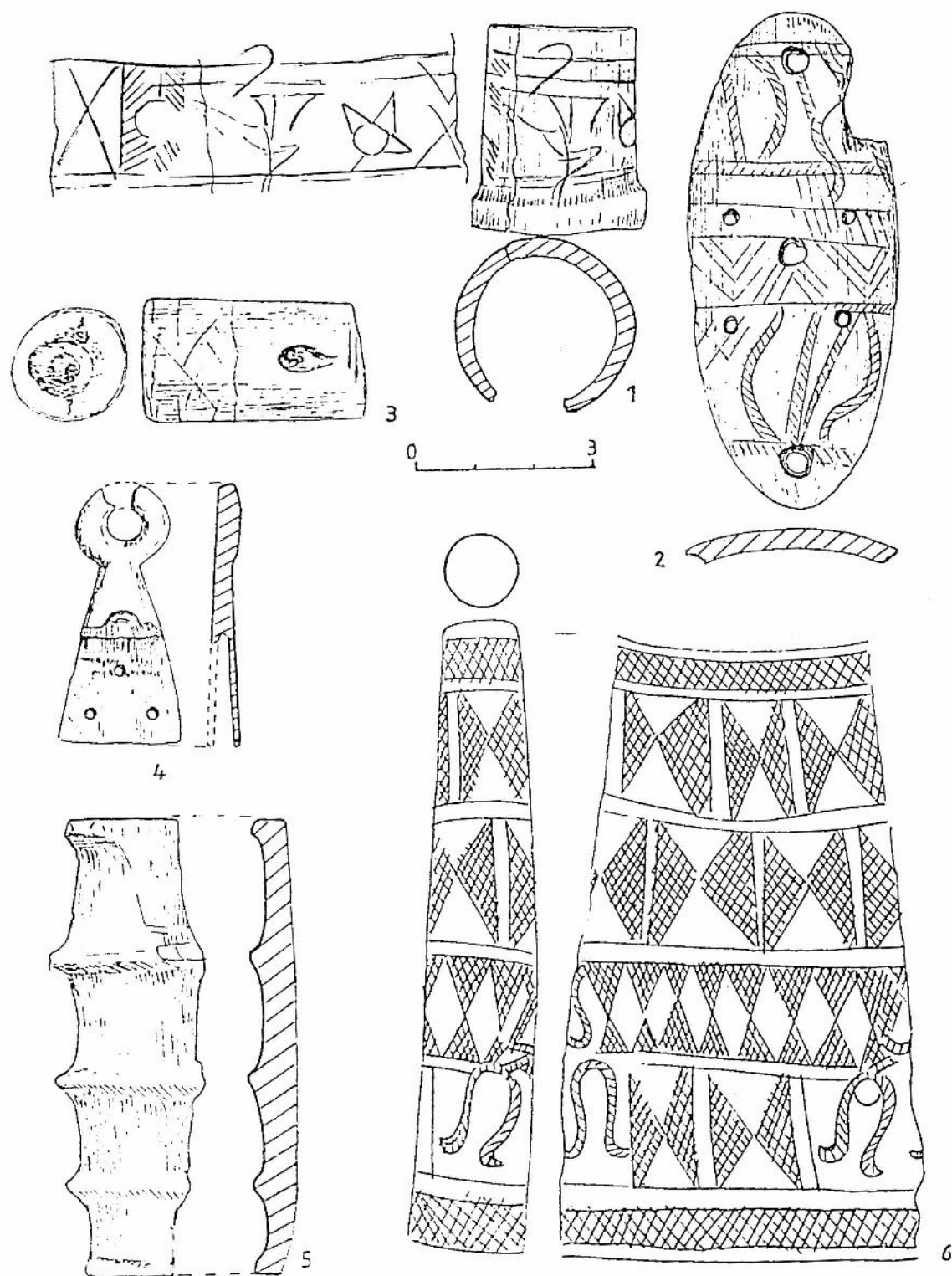

Fig. 29. Poiana. Obiecte de os.

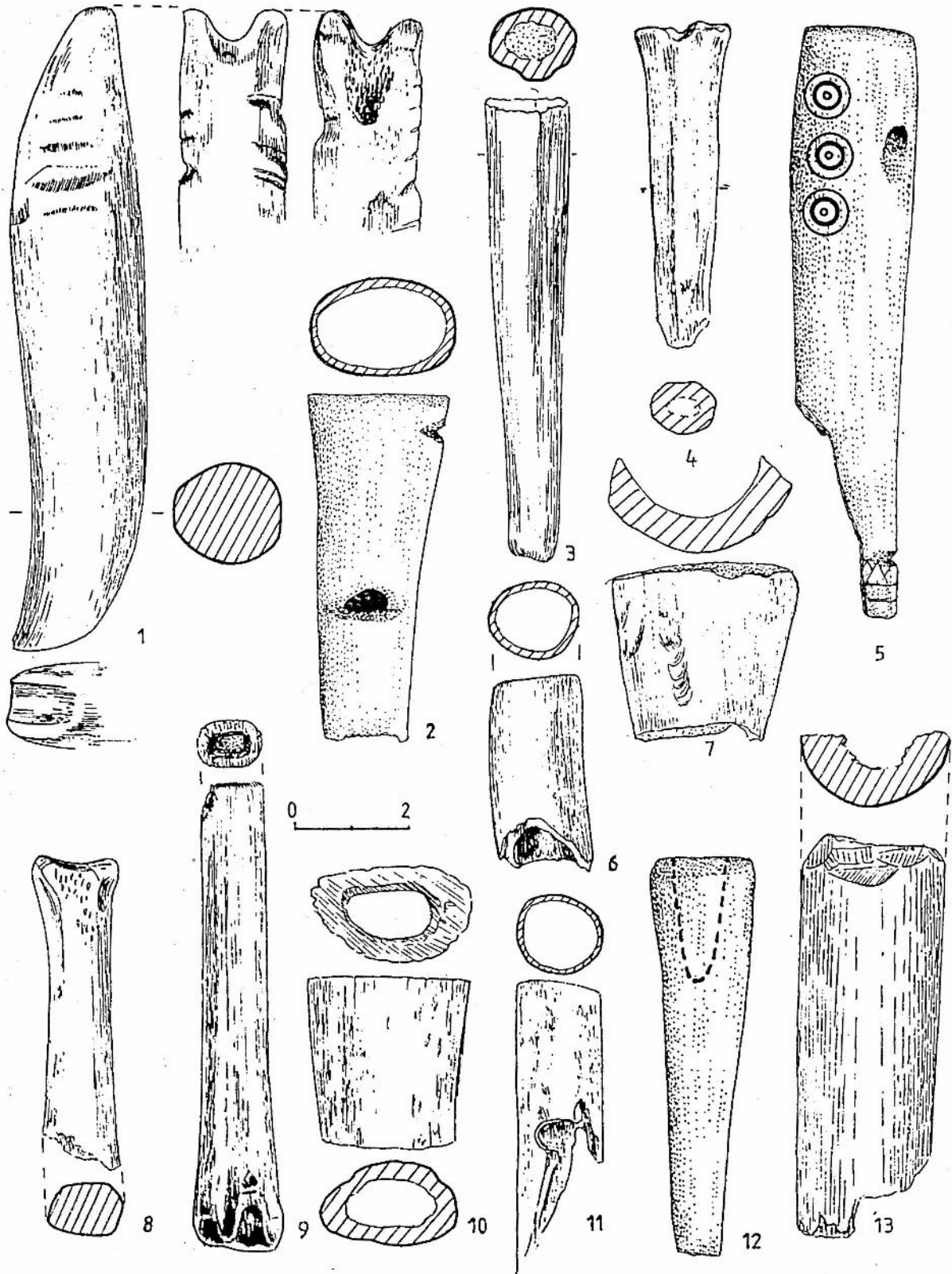

Fig. 30. Poiana. Obiecte de os.

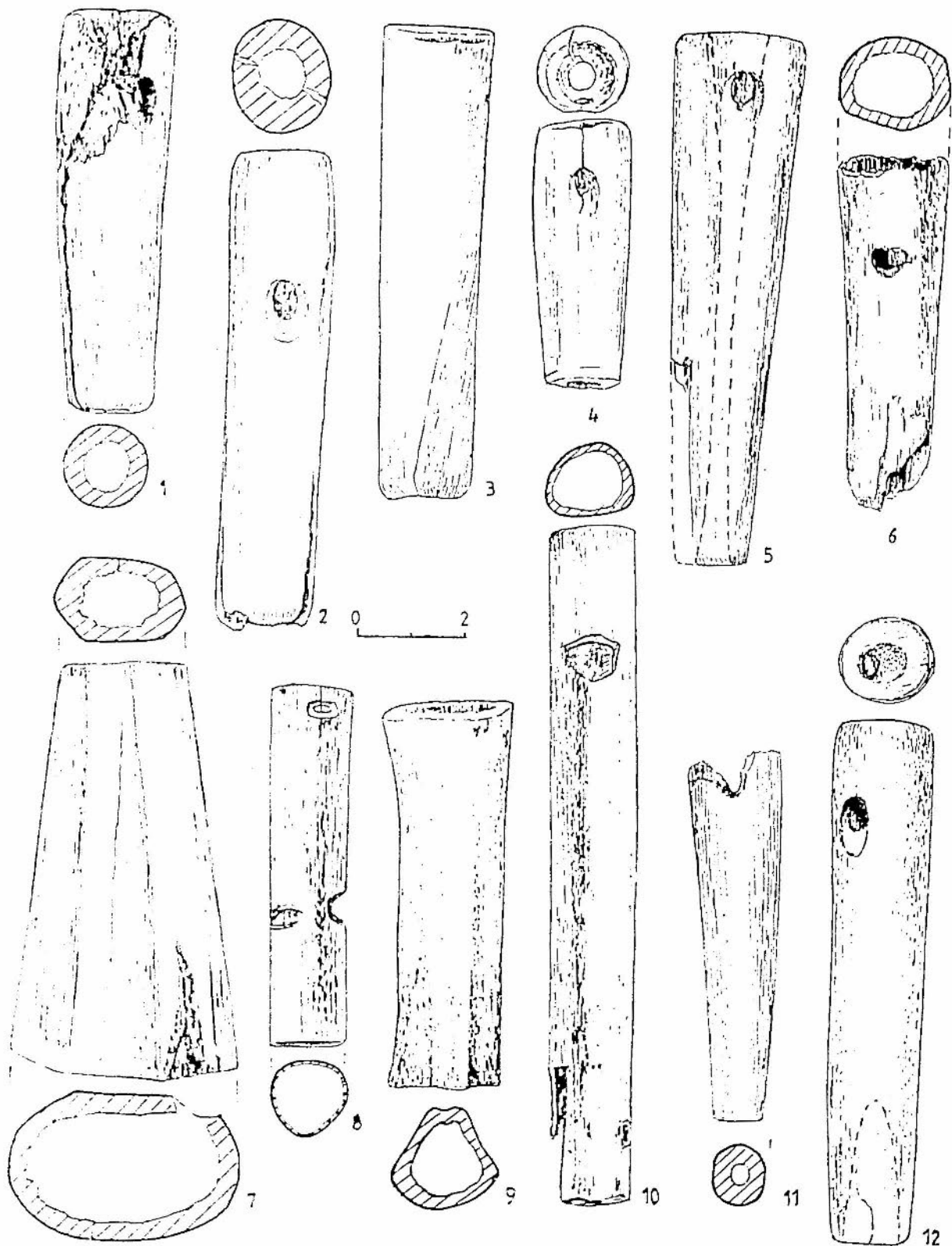

Fig. 31. Poiana. Obiecte de os.

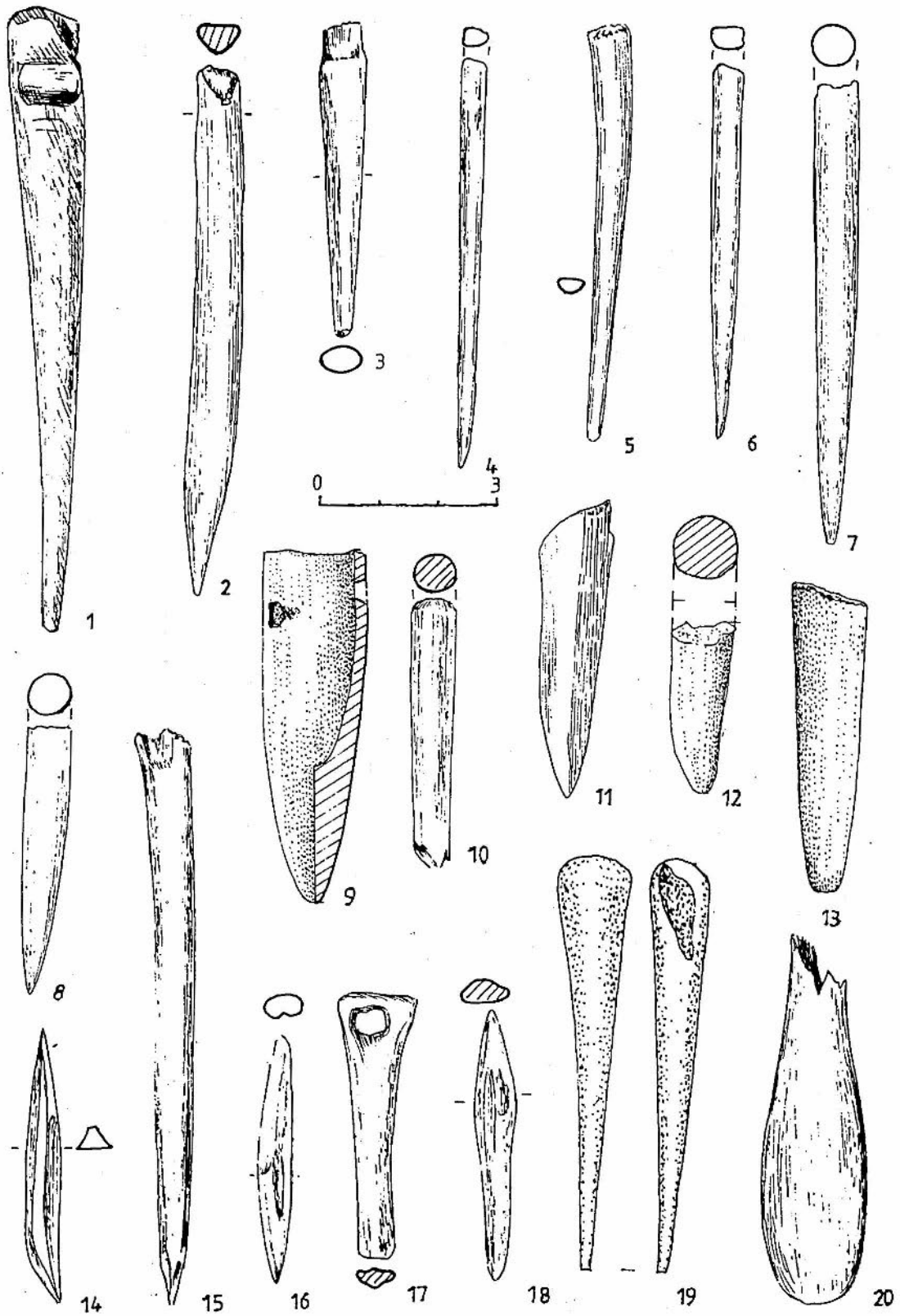

Fig. 32. Poiana. Obiecte de os.

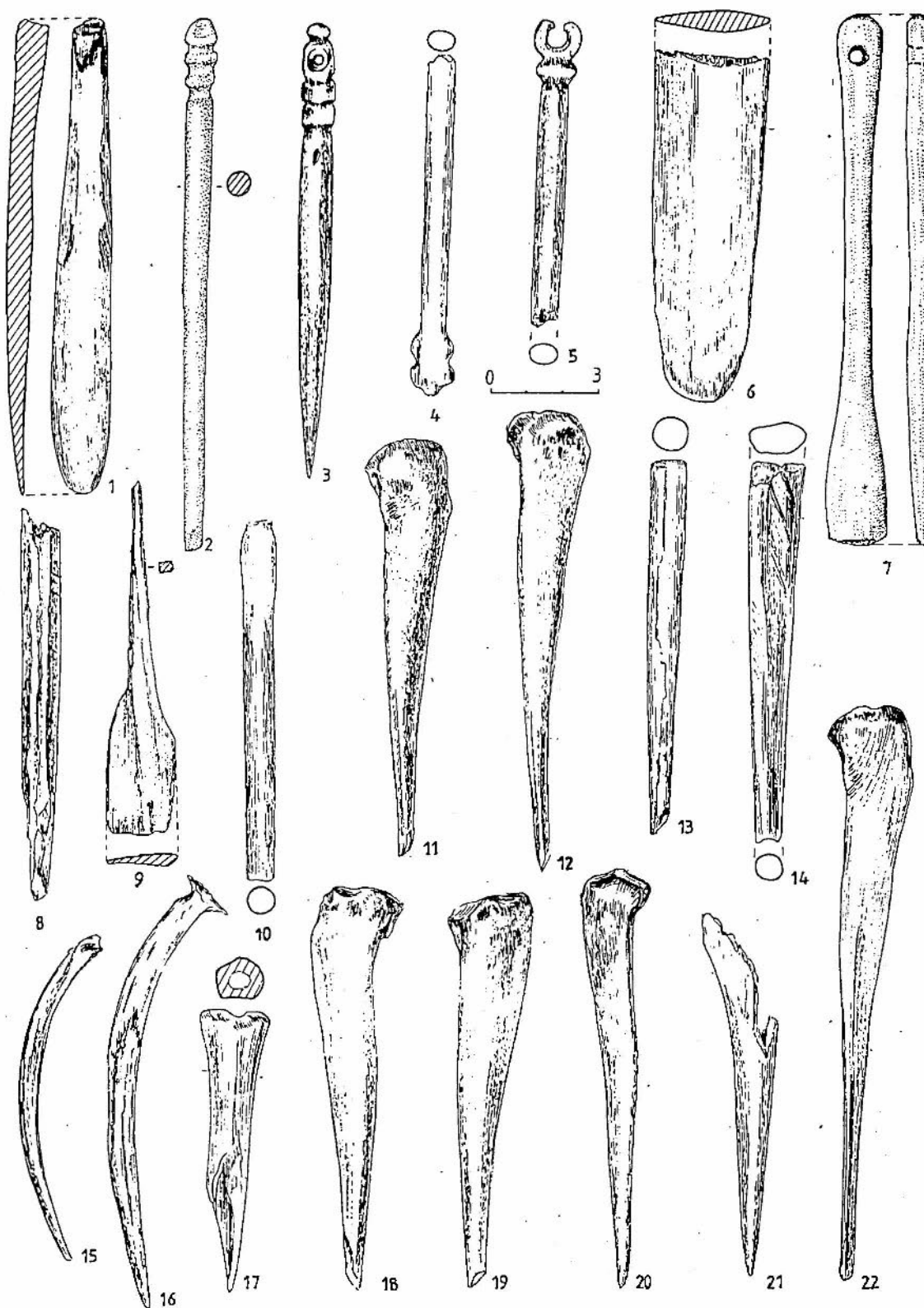

Fig. 33. Poiana. Obiecte de os.



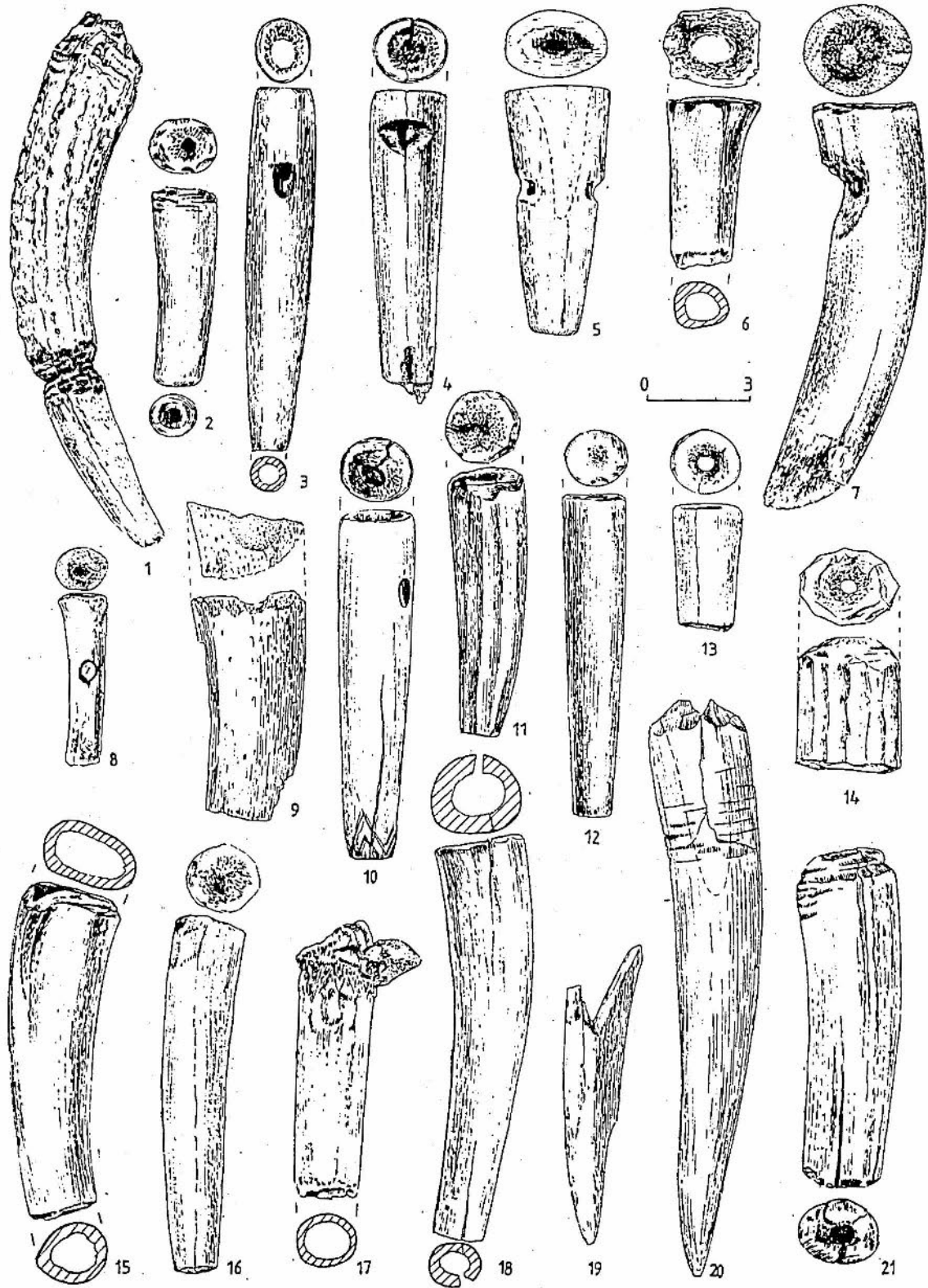

Fig. 34. Poiana. Obiecte de os.

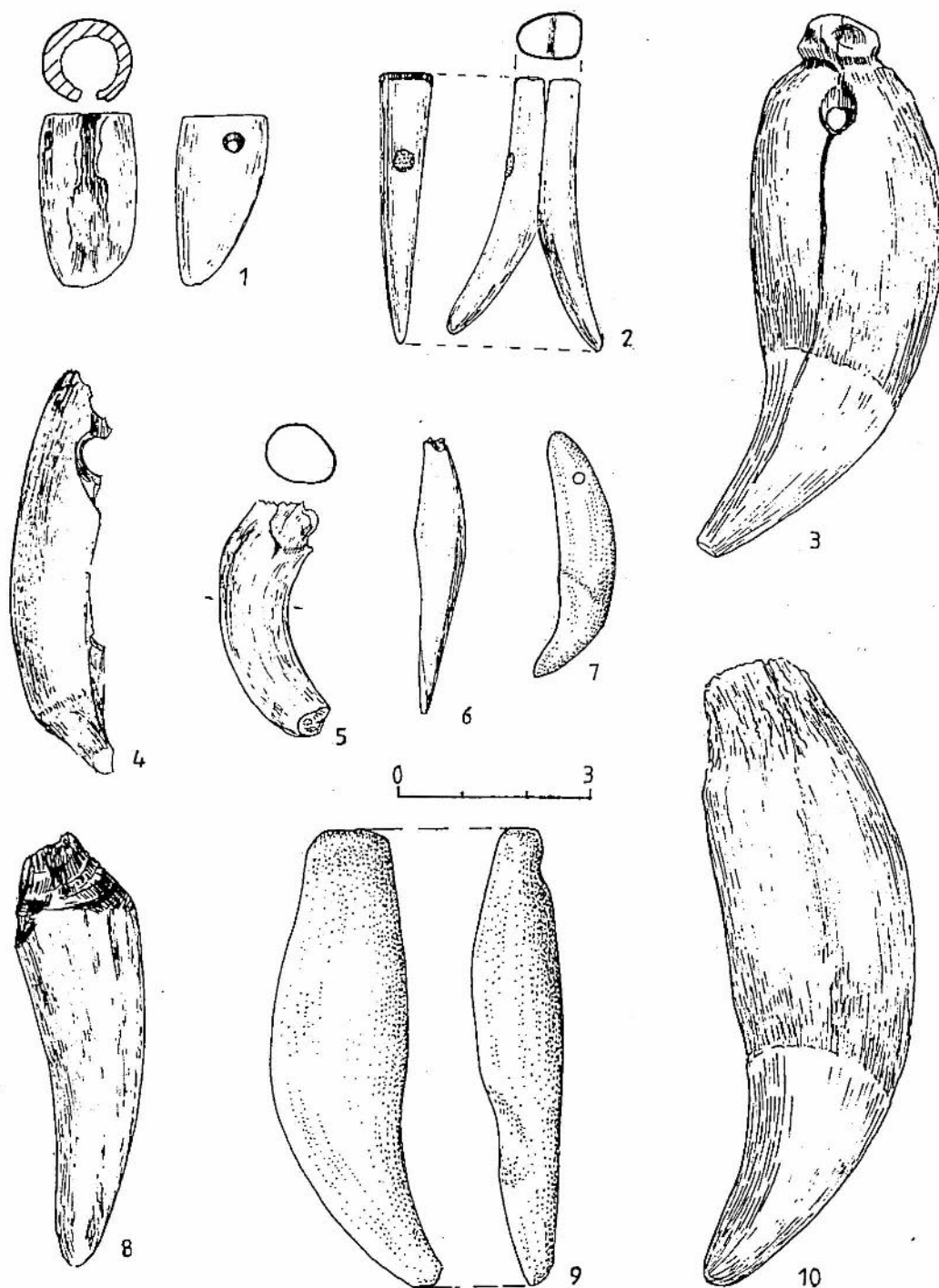

Fig. 35. Poiana. Obiecte de os.

## CATALOG

La redactarea *Catalogului* s-au folosit următoarele prescurtări: MT, inventarul sub care piesa este înregistrată în Muzeul de istorie din Tecuci; MIM, numărul de inventar de la Muzeul de istorie a Moldovei, Iași; MIB, numărul de inventar sub care piesa este înregistrată la Muzeul național de istorie București; IAI, numărul de inventar al piesei de la Institutul de Arheologie Iași; sect. = secțiunea; cas. = caseta; fig. = figura; I = înălțimea; L = lungimea; l = lățimea; D = diametrul; gr. = grosimea; ps. = passim.

1. *Brățară* de bronz formată din trei spire de secțiune rotundă, cu capetele decorate cu linii incizate formând câte patru grupuri de romburi. D = 6,2 cm. Sec. III î.H.  
MT. 2030; P. 1951, sect. KF, cas. 11, -2,20 m. fig. 1/1.  
Cf. R. Vulpe și colab., *SCIV*, III, 1952, p. 202, fig. 24j.
2. *Brățară* spiralică de bronz formată din trei cercuri, cu capetele decorate cu câte trei grupe de romburi incizate. D = 5,8 cm. Sec. III î.H.  
MT. 2031; P. 1951, sect. KF, cas. 11, -2,20, fig. 1/3.  
Cf. R. Vulpe și colab., *SCIV*, III, 1952, p. 202, fig. 27.
3. *Brățară* spiralică din sârmă de bronz cu capetele aplatizate fără decor. D = 6 cm. Sec. III-II î.H.  
MT. 2029; P. 1951, fig. 2/6. Inedită.
4. *Brățară* de bronz din bară cu secțiune ovală, cu capetele libere depărtate și fațetate decorate cu câte trei șiruri de cerculețe incizate. D = 6,1 cm. Sec. III î.H.  
MT. 2026; P. 1951, sect. KF, cas. 11, -2,20, fig. 1/2.  
Cf. R. Vulpe și colab., *SCIV*, III, 1952, p. 202, fig. 24.
5. *Brățară* de bronz din bară cu secțiune rotundă, cu capetele libere, dar apropiate și decorate cu șiruri de liniuțe incizate, oblice și în direcții opuse. D = 5,7 cm. Sec. III î.H.  
MT. 2025; P. 1951, sect. KF, cas. 11, -2,20 m, fig. 1/4.  
Cf. R. Vulpe și colab., *loc. cit.*
6. *Brățară* de bronz din bară de secțiune rotundă în zona centrală și hexagonală pe capete, care sunt depărtate și decorate cu șiruri de puncte incizate. D = 6,4 cm. Aceeași datare.  
MT. 2024; P. 1951, sect. KF, cas. 11, -2,20 m, fig. 1/6.  
Cf. R. Vulpe și colab., *loc. cit.*
7. *Brățară* din bară de bronz cu capetele libere, apropiate și foarte puțin depășite. Secțiune pătrată și decor incizat din linii paralele. D = 5,9 m. Aceeași datare.  
MT. 2023; P. 1951, sect. KF, cas. 11, fig. 2/2.  
Cf. R. Vulpe și colab., *loc. cit.*
8. *Brățară* din bară de bronz de secțiune rectangulară cu capetele depărtate și decorate cu șiruri de puncte. D = 6 cm. Aceeași datare.  
MT. 2027; P. 1951, sect. KF, cas. 11, fig. 2/4.  
Cf. R. Vulpe și colab., *loc. cit.*
9. *Brățară* spiralică dublă din bronz de secțiune rotundă cu capete decorate cu zig-zaguri. D = 6,2 cm. Aceeași datare.  
MT. 2794; P. 1986, sect. N, - 2 m, fig. 1/5.  
Cf. S. Teodor, 1993, p. 275-281, fig. 2.
10. *Brățară* spiralică de bronz de secțiune rotundă, cu capetele decorate cu incizii dispuse în diagonală și în formă de romb. D = 6,6 cm. Aceeași datare.  
MT. 2795; P. 1986, sect. N, - 2 m, fig. 2/1.  
Cf. S. Teodor., *loc. cit.*
11. *Brățară* din sârmă subțire de bronz cu două spirale complete și capetele decorate cu liniuțe oblice. D = 5,7 m. Aceeași datare.  
MT. 2796; P. 1986, sect. N. - 2 m, fig. 2/3.  
Cf. S. Teodor, *loc. cit.*
12. *Brățară* spiralică de bronz cu capetele decorate cu un șir de incizii în formă de X. D = 6,2 m. Aceeași datare.  
MT. 2797; P. 1986, sect. N. - 2 m, fig. 2/5.  
Cf. S. Teodor, *loc. cit.*
13. *Brățară* din bară de bronz, de secțiune rotundă cu capetele depărtate și decorate cu două grupe de câte două inele la capete și la circa 1 cm pe corp. D = 6,6 cm. Sec. III-II î.H.  
MT. 2032; P. 1951, sect. KF, carou 51, -2,20 m, fig. 3/1.
14. *Brățară* circulară din bară de bronz de secțiune ovală cu capetele depărtate și decorate cu incizii transversale, oblice în două direcții. D = 6,5 cm. Aceeași datare.  
MT. 2028; P. 1951; Sect. KF, carou 51, -2,20 m, fig. 3/2.
15. *Brățară* fragmentară, de bronz, din placă subțire cu suprafața prevăzută cu linii paralele incizate. L = 5,4 cm. Sec. I î.H.  
MT. 2671; P. 1951, ps., fig. 3/5. Inedită.
16. *Brățară* de bronz cu secțiune semicirculară, ușor scobită în interior, cu capetele lipite. D = 6,5. Sec. IV-III î.H.  
MT. 2672, P. 1987, sect. N, fig. 3/4. Inedită.
17. *Brățară* din sârmă de bronz, cu capetele agățate. D = 6,3 cm. Sec. I î.H.  
MT. 2673; P. 1950, sect. I, cas. 5, fig. 4/1. Inedită.
18. *Brățară* fragmentară din sârmă de bronz. Pe corp glisază două verigute cu diametrul de 0,6 cm. În apropierea unui capăt se află o umflătură. D = 4,5 cm. Aceeași datare.  
MT. 2674; P. 1950, sect. K. cas. 6, fig. 4/2. Inedită.
19. *Brățară* din fir de bronz cu capetele răsucite în câte 11 spirale. Deformată. D = 5,4 cm. Sec. I î.H.  
MT. 2675; P. 1950, sect. L, cas. 5, fig. 4/3. Inedită.
20. *Brățară* din fir de bronz cu capetele depășite și răsucite în câte șase spire. Ruptă în partea opusă. D = 8,2 cm. Aceeași datare.  
MT. 2676; P. 1950, sect. L, fig. 4/4. Inedită.
21. Capăt de *brățară* de bronz, prevăzut cu inel de prindere și două spire. L. 4,8 cm. Aceeași datare.  
MT. 2677; P. 1950, sect. L, fig. 4/5. Inedită.
22. *Brățară* de bronz din bandă de secțiune dreptunghiulară, cu capetele mult depășite și ascuțite. D = 5,6 cm. Aceeași datare.  
MT. 7554 (139); P.ps., fig. 4/6.  
Cf. Vulpe R. și Ecat., *Dacia*, 1933, fig. 108/3; 110/23.

23. *Brățară* fragmentară din sârmă de bronz, de secțiune ovală. Către unul din capete sunt două spire. D = 6,6 cm. Aceeași datare. MT. 2678; P. 1951, secț. L, fig. 4/7. Inedită.
24. Fragment dintr-o *brățară* din sârmă de bronz. D = 4 cm. Aceeași datare. MT. 2679; P. 1950, secț. L, fig. 4/8. Inedită.
25. *Brățară* din fir de bronz, cu capetele libere, unul ascuțit, celălalt ușor îndoit. D = 5 cm. Aceeași datare. MT. 2680; P. 1950, secț. L, cas. 3, fig. 6/11. Inedită.
26. *Brățară* din sârmă de bronz, cu capetele libere și îndoite. D = 6 cm. Aceeași datare. MT. 2681; P. 1951, secț. L, fig. 4/10. Inedită.
27. *Verigă* din sârmă de bronz cu capetele în formă de cârlig și agățate. D = 2,8 cm. Aceeași datare. MT. 2682; P. 1950, secț. L, cas. 4, fig. 5/1. Inedită.
28. *Brățară* din sârmă de bronz, de secțiune semicirculară, cu capetele petrecute și agățate. D = 6,8 cm. Aceeași datare. MIM. 5654; P. ps., fig. 5/2. Inedită.
29. *Brățară* din sârmă de bronz, cu capetele petrecute și răsucite cu câte trei spirale. Deformată. D = 7 cm. Aceeași datare. MT. 2683; P. 1950, secț. J, fig. 5/3. Inedită.
30. *Brățară* de bronz din fir de secțiune rotundă, cu capetele petrecute terminate cu cârlig. D = 4,2 cm. Aceeași datare. MT. 2684; P. 1950, secț. J, fig. 5/4. Inedită.
31. *Brățară* de bronz, cu capetele libere. Deformată. D = 4 cm. Aceeași datare. MT. 2685; P. 1951, secț. L, fig. 5/5. Inedită.
32. *Brățară* de bronz cu capetele petrecute și răsucite cu câte opt spirale. Pe bară se mișcă liber șapte verigute. Deformată. Aceeași datare. MT. 2686; P. 1950, secț. J, -1,80, fig. 5/6. Inedită.
33. *Brățară* din fir de bronz, de secțiune rotundă, cu capetele libere, depărtate. Se mai păstrează trei mici spirale la unul din capete. D = 6 cm. Aceeași datare. MT. 2687; P. 1950, secț. L, cas. 2, fig. 5/7. Inedită.
34. *Brățară* din sârmă de bronz cu capetele libere și ascuțite agățate prin răsucirea unuia din ele. Spre mijlocul piesei se află o mică verigă. D = 5,5 cm. Aceeași datare. MT. 2688; P. 1950, secț. I, -1,50 m; fig. 5/8. Inedită.
35. *Brățară* din sârmă de bronz cu capetele libere. D = 4,2 cm. Aceeași datare. MT. 2689; P. 1950, secț. L, cas. 2; fig. 5/9. Inedită.
36. *Verigă* de bronz cu capetele libere și puțin suprapuse. D = 2 cm. Aceeași datare. MT. 2690; P. 1950, secț. L, cas. 3, fig. 5/10. Inedită.
37. *Brățară* de bronz de secțiune rotundă cu capetele petrecute și agățate. D = 7 cm. Aceeași datare. MT. 2691; P. ps., fig. 5/11. Inedită.
38. *Brățară* din bară de bronz de secțiune ovală, cu capetele lipite. Pe partea exterioară, la distanțe egale se află patru grupuri formate din câte trei proeminențe. D = 4 cm. Secolul III î.H. MT. 7556; P. 1927, secț. A, fig. 6/1. Inedită.
39. *Brățară* de bronz, cu capetele libere, tăiate drept. D = 4 cm. Sec. II-I î.H. MT. 2692; P. 1950, secț. L, cas. 3, fig. 6/2. Inedită.
40. *Brățară* de bronz, cu secțiune rotundă prevăzută la exterior cu cinci nodozități. Capetele deslipite. D = 4 cm. Aceeași datare. MT. 7541; P. 1927, fig. 6/3. Inedită.
41. *Verigă* de bronz, de secțiune rotundă. D = 3,4 cm. Sec. I î.H. MT. 2693; P. ps., fig. 6/4. Inedită.
42. *Brățară* fragmentară de bronz, cu grupe de câte două proeminențe în partea exterioară. D = 2,4 cm. Sec. III-II î.H. MT. 2694; P. ps., fig. 6/5. Inedită.
43. *Brățară* fragmentară de bronz prevăzută cu un grup de nodozități formate din trei proeminențe alungite la exterior și una în interior. D = 3,5 cm. Aceeași datare. MT. 2695; P. ps., fig. 6/6. Inedită.
44. Fragment de *verigă* de bronz. D = 2,5 cm. Aceeași datare. MT. 7670; P. 1927, fig. 6/7. Inedită.
45. *Brățară* din fier, cu capetele desfăcute. D = 5,1 cm. Aceeași datare. MT. 2696; P. 1951, secț. L, fig. 6/8. Inedită.
46. *Verigă* de bronz cu capetele libere și suprapuse. D = 3,5 cm. Aceeași datare. MT. 2697, P.ps., fig. 6/9. Inedită.
47. *Verigă* de bronz. D = 3,8 cm. Aceeași datare. MT. 2698; P. 1950, secț. L, fig. 6/10. Inedită.
48. Fragment de *brățară* de bronz, de secțiune semicirculară. L = 3,5 cm. Aceeași datare. MT. 7639; P. 1927, fig. 4/11. Inedită.
49. *Brățară* de bronz cu capetele libere încrucișate. D = 3,6 cm. Sec. I î.H. MT. 2699; P. 1950, secț. K, cas. 6, fig. 6/12. Inedită.
50. Fragment de *brățară* de bronz formată din două fire răsucite și înodate la un capăt. D = 3,5 cm. Sec. I î.H.-I d.H. MT. 2700; P. 1950, secț. L, fig. 6/13. Inedită.
51. *Brățară* de bronz din bară plată, cu capetele libere și încovoiate. Deformată. D = 4 cm. Sec. I î.H. MT. 216; P. ps., fig. 6/14. Inedită.
52. *Brățară* fragmentară de bronz de secțiune rotundă, răsucită pe 2/3 din lungime. D = 6,5 cm. Sec. I î.H.-I d.H. MT. 2701; P. 1950, secț. K, cas. 4, fig. 7/1. Inedită.
53. *Brățară* fragmentară de bronz, răsucită, cu un capăt terminat cu protomă zoomorfă. D = 6,8 cm. Sec. I î.H. MT. 2702, P. 1988, secț. O, -1,10, fig. 7/2. Inedită.
54. Fragment dintr-o *brățară* de bronz, răsucită. D = 6,2 cm. Aceeași datare. MT. 2703; P. 1950, secț. K, cas. 4, fig. 7/3. Inedită.
55. Fragment de *brățară* din bronz, răsucită. L = 6,5 cm. Aceeași datare. MT. 7675; P. ps., fig. 7/4. Inedită.
56. Fragment de *brățară* din bronz, curbată. D = 3 cm. Aceeași datare. MT. 2704; P. 1950, secț. L, fig. 7/5. Inedită.

57. *Brățară* fragmentară de fier de secțiune pătrată, răsucit în jurul axului. D = 7 cm. Sec. I î.H.-I d.H.  
MT. 2705; P. 1950, secț. K, cas. 16, fig. 7/6. Inedită.
58. *Brățară* cu capetele libere formată din trei fire de bronz răsucite. D = 5,2 cm. Aceeași datare.  
MT. 2706; P. 1950, secț. L, cas. 4; fig. 7/7. Inedită.
59. Fragment de *brățară* de bronz cu două spirale în diagonală, în partea centrală. L = 5,2 cm. Aceeași datare.  
MT. 2707, P. 1950, secț. L, cas. 3, fig. 7/8. Inedită.
60. Fragment de *brățară* de bronz, de secțiune rotundă cu trei proeminențe circulare și una laterală în zona centrală. D = 5,5 cm. Aceeași datare.  
MT. 2708; P. 1950, secț. L, cas. 3, fig. 7/9. Inedită.
61. Fragment de *brățară* formată din două fire paralele înodate la un capăt. D = 6 cm. Aceeași datare.  
MT. 2709, P. 1951, sec. L, fig. 7/10. Inedită.
62. Fragment de *brățară* de bronz din sârmă de secțiune rotundă. D = 6 cm. Sec. I î.H.-I d.H.  
MT. 2710; P. 1950, secț. L, fig. 7/11. Inedită.
63. Fragment de *brățară* de bronz de tipul cu capetele suprapuse și răsucite. D = 5,2 cm. Aceeași datare.  
MT. 2711; P. 1950, L, fig. 7/12. Inedită.
64. Fragment de *brățară* de bronz, de secțiune rotundă, cu un nod spre unul din capete. L = 7,4 cm. Secolul I î.H.  
MT. 2873; P. 1950, secț. K, cas. 7, fig. 7/13. Inedită.
65. *Cercel* de argint din fir răsucit cu capetele libere. O extremitate are formă zoomorfă, cealaltă se termină cu un buton. D = 3,8 cm. Sec. I î.H.-I d.H.  
MIB 14489; P. ps., fig. 8/1.  
Cf. L. Mărghitan, 1974, p. 38, fig. XII/11.
66. *Cercel* de argint cu formă asemănătoare cu precedentul, dar capătul îngroșat are formă de protomă de șarpe. D = 4,1 cm. Aceeași datare.  
MT. 7560; P. 1927, secț. A, fig. 8/2.  
Cf. Vulpe R. și Ecat., 1933, p. 327, fig. 108/9.
67. *Cercel* de bronz din sârmă de secțiune rotundă, cu un capăt ascuțit, iar celălalt în formă de șarpe. D = 3,5 cm. Sec. I î.H.  
MT. 2855; P. 1951, fig. 8/3. Inedit.
68. *Cercel* de argint cu corpul răsucit terminat la un capăt cu protomă canină și la celălalt cu un buton. D = 3,3 cm. Sec. I î.H.-I d.H.  
MIB. 14490; P. ps., fig. 8/4.  
Cf. L. Mărghitan, 1974, p. 38, fig. XII/12.
69. Fragment de *brățară*, de bronz de secțiune rotundă cu un capăt lățit în formă de protomă (canină?). D = 5,6 m. Aceeași datare.  
MT. 7563; P. 1927, fig. 8/6.  
Cf. Vulpe R. și Ecat. 1933, p. 328, fig. 108/11.
70. *Brățară* fragmentară de bronz, de secțiune rotundă, cu un capăt lățit, terminat cu un X incizat. D = 4,5 cm. Aceeași datare.  
MT. 2857; P. 1950, secț. K, fig. 8/7. Inedită.
71. Fragment de *brățară* de bronz de secțiune rotundă cu un capăt decorat cu un inel în relief cu incizii rotunde la mijloc și o protomă zoomorfă, puternic stilizată. L = 4,2 cm. Sec. I î.H.  
MT. 619; P. ps., fig. 8/8. Inedită.
72. *Brățară* de bronz cu secțiune semicirculară, cu capetele libere și terminate cu protome de șarpe precedate de incizii paralele transversale. D = 6,5 cm. Sec. I î.H.-I d.H.  
MT. 2858; P. 1951, secț. L, fig. 8/9.  
Cf. Vulpe R. și colab., 1952, p. 202, fig. 23/1.
73. Fragment de *brățară* de bronz, de secțiune rotundă, cu un capăt terminat cu protomă zoomorfă, puternic stilizată. L = 4,4 cm. Sec. I î.H.  
MT. 7551; P. 1927, fig. 8/10.  
Cf. Vulpe R. și Ecat., 1933, p. 329, fig. 108/3.
74. *Brățară* fragmentară de bronz, de secțiune dreptunghiulară, cu un capăt terminat cu protomă zoomorfă stilizată. L = 8,8 cm. Aceeași datare.  
MT. 2859; P. 1950, secț. L, cas. 1; fig. 8/11. Inedită.
75. *Pandativ* de bronz de formă alungită cu capătul conic și două proeminențe inelare pe corp, perforat în capătul opus. L = 1,6 cm. Sec. I î.H.-I d.H.  
MT. 2860; P. ps., fig. 10/39. Inedit.
76. *Inel* de argint cu capetele petrecute unul peste altul și înfășurate pe corp. D = 2,3 cm. Sec. I î.H.-I d.H.  
MIB. 14486; P. ps., fig. 11/6.  
Cf. L. Mărghitan, 1974, p. 38, pl. XII/8.
77. *Inel* asemănător cu precedentul. D = 2,2 cm. Aceeași datare.  
MIB. 14487; P. ps., fig. 11/7.  
Cf. L. Mărghitan, 1974, p. 38, XII/9.
78. *Inel* asemănător cu precedentul. D = 2,8 cm. Aceeași datare.  
MT. 2658; P. 1951, secț. L, fig. 11/9.  
Cf. Vulpe și colab., 1952, fig. 23/5.
79. *Inel* asemănător cu precedentul. D = 2,3 cm. Aceeași datare.  
MIB. 14483; P. ps., fig. 11/10.  
Cf. L. Mărghitan, 1974, p. 38, pl. XII/5.
80. *Inel* asemănător cu precedentul. D = 2,4 cm. Aceeași datare.  
MIB. 14488; P. ps., fig. 11/11.  
Cf. L. Mărghitan, 1974, p. 38; Pl. XII/10.
81. *Inel* asemănător cu precedentul. D = 1,8 cm. Aceeași datare.  
MIB. 14484; P. ps, fig. 11/12.  
Cf. L. Mărghitan, 1974, p. 38; Pl. XII/6.
82. *Inel* asemănător cu precedentul. D = 2,4 cm. Aceeași datare.  
MIB. 14481; P. ps., fig. 11/13.  
Cf. L. Mărghitan, 1974, p. 38; Pl. XII/3.
83. *Cercel* din sârmă de bronz torsionată, cu un capăt îngroșat și celălalt ascuțit. D = 3,1 cm. Sec. I î.H.-I d.H.  
MT. 2557; P. 1950, secț. K; Pl. 9/1. Inedit.
84. *Cercel* de bronz cu formă asemănătoare dar cu un capăt îngroșat și turtit. D = 3,2 cm. Aceeași datare.  
MT. 2558; P. 1950, secț. KK'; fig. 9/2. Inedit.
85. *Cercel* de formă asemănătoare. D = 3,3 cm. Aceeași datare.  
MT. 2669; P. 1950, secț. K; fig. 9/3. Inedit.



86. *Cercel* asemănător, dar cu capătul lat, mult aplatizat. D = 3,2 cm. Aceeași datare. MT. 2560; P. 1950, secț. K; fig. 9/4. Inedit.
87. *Cercel* din sârmă de secțiune rotundă cu un capăt ascuțit și celălalt terminat cu protomă de șarpe, cu detaliile incizate. D = 3,6 cm. Aceeași datare. MT. 2561; P. 1951, secț. L; fig. 9/5. Inedit.
88. *Cercel* din sârmă torsionată cu un capăt ascuțit și celălalt plat. Formă relativ ovală, cu diametrul mare de 3,8 cm. Aceeași datare. MT. 2562; P. 1950, secț. K; fig. 9/6. Inedit.
89. *Cercel* de formă asemănătoare. D = 3,2 cm. Aceeași datare. MT. 2563; P. 1950, secț. K; fig. 9/7. Inedit.
90. *Cercel* asemănător, dar mult mai desfăcut. D = 3,4 cm. Aceeași datare. MT. 2564; P. 1950, secț. K; fig. 9/8. Inedit.
91. *Verigă* din sârmă de bronz de secțiune rotundă, cu capetele desfăcute. D = 3,4 cm. Aceeași datare. MT. 2565; P. ps., Pl. 9/9. Inedită.
92. *Cercel* fragmentar de bronz, de secțiune dreptunghiulară, torsionat, cu capetele plate, depărtate. D = 2,7 cm. Aceeași datare. MT. 7674; P. ps., fig. 9/10. Cf. Vulpe R. și Ecat., 1933, fig. 119/19.
93. *Cercel* din sârmă de secțiune rotundă. D = 3,2 cm. Aceeași datare. MT. 2566; P. 1950, secț. L; fig. 9/11. Inedit.
94. *Cercel* din două fire răsucite, cu capetele agățate. Formă ovală cu diametrul mare de 2,8 cm. Aceeași datare. MT. 7619; P. 1927; fig. 9/12. Cf. Vulpe R. și Ecat., 1933, fig. 111/53.
95. *Cercel* fragmentar din sârmă de bronz, torsionat. Capetele libere. D = 2,7 cm. Aceeași datare. MT. 2567; P. 1950, secț. K; fig. 9/13. Inedit.
96. *Cercel* de bronz de formă asemănătoare. D = 2,9 cm. Aceeași datare. MT. 2568; P. 1951, ps.; fig. 9/14. Inedit.
97. *Cercel* fragmentar din sârmă torsionată. L = 3,2 cm. Aceeași datare. MT. 2569; P. 1950, secț. KF; fig. 9/15. Inedit.
98. *Cercel* de bronz de formă aproximativ rotundă, din sârmă torsionată cu un capăt ascuțit și celălalt aplatizat. D = 2,1 cm. Aceeași datare. MT. 2659; P. 1990, secț. P; fig. 9/16. Inedit.
99. Fragment dintr-un *cercel* din sârmă torsionată. L = 3,3 cm. Aceeași datare. MT. 2571; P. 1951, secț. L; fig. 9/17. Inedit.
100. *Cercel* din sârmă de fier, torsionată, cu un capăt lățit. D = 3,6 cm. Aceeași datare. MT. 2572; P. 1985, secț. N; fig. 9/18. Inedit.
101. *Cercel* de formă asemănătoare. D = 3,3 m. Aceeași datare. MT. 2573; P. 1950, secț. K; fig. 9/19. Inedit.
102. *Cercel* de formă asemănătoare, de bronz. D = 3,5 cm. Aceeași datare. MT. 2574; P. 1950, secț. K; fig. 9/20. Inedit.
103. *Cercel* de formă asemănătoare, dar netorsionat, cu capătul gros de formă inelară. D = 4 cm. P. 1968, secț. M; Carnet de șantier, fig. 9/21. Inedit.
104. *Cercel* din sârmă de fier, torsionată, ușor deformat. D = 2,5 cm. Aceeași datare. MT. 2575; P. 1950, secț. L; fig. 9/22. Inedit.
105. *Cercel* de bronz de formă aproximativ rotundă, din sârmă spiralată. D = 1,2 cm. Aceeași datare. MT. 2570; P. 1951, secț. L; fig. 9/24. Inedit.
106. *Cercel* de argint din bară de secțiune rotundă, cu un capăt terminat cu un buton și celălalt în protomă de lup. D = 4 cm. Aceeași datare. MT. 2576; P. 1988, secț. P; fig. 8/5. Inedit.
107. *Cercel* din bronz format dintr-o verigă cu capetele depășite și răsucite de care este agățat un pandatif de formă conică cu adâncituri pe ambele părți. L = 3,2 cm. Aceeași datare. MIM. 5647; Pl. 10/1. Inedit.
108. *Cercel* din verigă cu capetele depășite și răsucite, de care atâră un pandatif de formă tronconică, de secțiune triunghiulară. L = 3,2 cm. Aceeași datare. P. 1968; secț. M; Carnet de șantier, fig. 10/2. Inedit.
109. *Cercel* cu veriga răsucită și pandatif prevăzut cu două proeminențe inelare în partea de mijloc, terminat cu buton. L = 3 cm. Aceeași datare. MT. 2578; P. 1950; fig. 10/3. Inedit.
110. *Cercel* de formă asemănătoare. L = 2,6 cm. Aceeași datare. MT. 2579; P. 1951, secț. L; fig. 10/4. Inedit.
111. *Verigă* de *cercel* din sârmă de bronz, cu capetele depășite și răsucite. D = 1,6 cm. Aceeași datare. MT. 2580; P. 1950, secț. L; fig. 10/5. Inedit.
112. *Verigă* de *cercel* cu capetele depășite și răsucite. D = 1,2 cm. Aceeași datare. MT. 2581; P. 1950, secț. KF, fig. 10/6. Inedit.
113. *Verigă* asemănătoare. D = 2,2 cm. Aceeași datare. MT. 2582; P. 1950, secț. J; fig. 10/7. Inedit.
114. *Verigă* asemănătoare, dar secționată. D = 2,2 cm. Aceeași datare. MT. 2583; P. 1950, fig. 10/8. Inedit.
115. *Verigă* asemănătoare, dar deformată. D = 1 cm. Aceeași datare. MT. 2584; P. 1951; fig. 10/9. Inedit.
116. *Verigă* asemănătoare, dar ruptă. D = 1,2 cm. Aceeași datare. MT. 1319; P. 1951, fig. 10/10. Inedit.
117. Pandativ de *cercel* de formă rombică terminat cu buton. L = 2 cm. Aceeași datare. MT. 2585; P. 1950; fig. 10/11. Inedit.
118. Pandativ de *cercel* în formă triunghiulară. L = 1,8 cm. Aceeași datare. MT. 2586; P. 1949, secț. H; fig. 10/12. Inedit.
119. Pandativ de *cercel* cu corpul oval subțiat și cu două proeminențe inclare spre extremități. L = 1,8 cm. Aceeași datare. MT. 2587; P. 1950; fig. 10/12. Inedit.

120. *Pandantiv de cercei de formă asemănătoare*. L = 1,6 cm. Aceeași datare. MT. 2588; P. 1968; fig. 10/14. Inedit.
121. *Pandantiv de cercei cu corpul cilindric prevăzut cu două adâncituri inclare*. L = 2,2 cm. Aceeași datare. MT. 2589; P. 1950; fig. 10/15. Inedit.
122. *Pandantiv în formă de secure, prevăzut lângă verigă cu două proeminențe inclare*. L = cm. Aceeași datare. MT. 2590; P. 1950; fig. 10/16. Inedit.
123. *Inel cu capetele petrecute și răsucite*. D = 1,2 cm. Aceeași datare. MT. 2591; P. 1951; fig. 10/17. Inedit.
124. *Inel asemănător*. D = 1 cm. Aceeași datare. MT. 2592; P. 1950; fig. 10/18. Inedit.
125. *Inel cu capete răsucite. Un capăt rupt*. D = 1,6 cm. Aceeași datare. MT. 2593; P. 1950, secț. L; fig. 10/19. Inedit.
126. *Inel cu capetele depășite. Pe el sunt agățate 11 verigițe mici*. D = 1,4 cm. Aceeași datare. MT. 2594; P. 1950, secț. KF; fig. 10/20. Inedit.
127. *Inel cu capetele depășite și răsucite*. D = 1,5 cm. Aceeași datare. MT. 2595; P. 1950, secț. L; fig. 10/21. Inedit.
128. *Pandantiv din bronz cu vârful rupt*. L = 1,5 cm. Aceeași datare. MT. 2596; P. 1950, secț. L; fig. 10/22. Inedit.
129. *Pandantiv de formă ovală, din plăcuță de bronz. Veriga ruptă*. D = 1,3 cm. Aceeași datare. MT. 2597; P. 1950; fig. 10/23. Inedit.
130. *Pandantiv de formă conică alungită, terminat cu buton. Veriga ruptă*. L = 2 cm. Aceeași datare. MT. 2598; P. 1951; fig. 10/24. Inedit.
131. *Pandantiv cu corpul bombat și perforația în mijlocul unui pătrat*. L = 1,6 cm. Aceeași datare. MT. 2599; P. 1927; fig. 10/25. Inedit.
132. *Inel fragmentar din sârmă de secțiune rotundă*. D = 1,9 cm. Aceeași datare. MT. 2600; P. 1951, secț. L; fig. 10/26. Inedit.
133. *Pandantiv în formă de secure*. L = 2 cm. Aceeași datare. MT. 2601; P. 1950; fig. 10/27. Inedit.
134. *Inel din bronz cu capetele depășite și răsucite, deteriorat*. D = 2 cm. Aceeași datare. MT. 2604; P. 1950; fig. 10/30. Inedit.
135. *Inel cu capetele răsucite*. D = 1,1 cm. Aceeași datare. MT. 2605; P. 1951, secț. L; fig. 10/31. Inedit.
136. *Pandantiv din bronz în formă de secure cu perforații*. L = 1,8 cm. Aceeași datare. MT. 1294; P. 1927; fig. 10/32. Inedit.
137. *Pandantiv de formă alungită cu două adâncituri inclare*. L = 2,2 cm. Aceeași datare. MT. 2606; P. 1950, secț. L; fig. 10/33. Inedit.
138. *Pandantiv ornamentat la capătul liber cu două proeminențe inclare*. L = 2 cm. Aceeași datare. MT. 2607; P. 1951; fig. 10/34. Inedit.
139. *Pandantiv asemănător*. L = 1,8 cm. Aceeași datare. MT. 2608; P. ps.; fig. 10/35. Inedit.
140. *Pandantiv în formă de secure*. L = 1,8 cm. Aceeași datare. MT. 2609; P. 1950, secț. L; fig. 10/36. Inedit.
141. *Pandantiv cilindric cu capătul rotunjit*. L = 2,3 cm. Aceeași datare. MT. 2610; P. 1950, secț. L; fig. 10/37. Inedit.
142. *Cercei din inel și pandantif. Ușor oxidate*. L = 2 cm. Aceeași datare. MT. 2611; P. 1950, secț. K; fig. 10/38. Inedit.
143. *Inel de bronz din bandă lată cu mici proeminențe dispuse inegal*. D = 2 cm. Aceeași datare. MT. 2612; P. 1950, secț. K; Pl. 16/1. Inedit.
144. *Inel plurispiralic din fir de bronz*. D = 2,1 cm. Aceeași datare. MT. 2613; P. 1988, secț. O; fig. 11/1.
145. *Inel plurispiralic din fir de bronz, deformat*. D = 1,8 cm. Aceeași datare. MT. 2614; P. 1988, secț. P; fig. 11/2. Inedit.
146. *Inel din bandă lată de bronz cu decor adâncit, capetele libere*. D = 2 cm. Aceeași datare. MT. 2615; P. 1988, secț. P; fig. 11/3. Inedit.
147. *Inel de bronz cu capetele depășite și răsucite, deteriorat*. D = 2 cm. Aceeași datare. MT. 2602; P. 1968, secț. M, fig. 10/28. Inedit.
148. *Inel de bronz cu capetele depășite și răsucite*. D = 1,4 cm. Aceeași datare. MT. 2603; P. 1950, secț. L, fig. 10/29. Inedit.
149. *Inel din sârmă de bronz de secțiune rotundă. Capetele depășite și răsucite în jurul inelului și în exterior sub formă de melc*. D = 2,3 cm. Sec. I î.H. MT. 2616; P. 1985, secț. N; fig. 11/5. Inedit.
150. *Inel din bară de secțiune rombică*. D = 2,5 cm. MT. 2617; P. 1950, fig. 15/6. Inedit.
151. *Inel fragmentar din bandă lată cu orificii de formă rotundă și triunghiulară*. D = 1,7 cm. Sec. III î.H. MT. 2618; P. 1986, depoziuit; fig. 11/8. Inedit.
152. *Inel din bronz cu partea superioară plată de formă ovală, cu decor incizat reprezentând o pasăre*. D = 2 cm. Sec. IV–III î.H. MT. 2619; P. 1988, groapa 44; fig. 11/4. Inedit.
153. *Verigă din bară de bronz cu secțiune rotundă*. D = 2,2 cm. MT. 2620; P. 1950, secț. K; fig. 16/9. Inedit.
154. *Verigă din bară de bronz de secțiune dreptunghiulară*. D = 2 cm. MT. 2621; P. 1950, secț. K; fig. 11/18. Inedit.
155. *Mârgea din pastă sticloasă, de formă cilindrică, de culoare verde cu ochi în relief, albaștri*. L = 1,5 cm. Sec. III î.H.–I d.H. MIB. 16788; P. 1951, secț. K, carou 3; fig. 12/14. Inedită.
156. *Mârgea fragmentară din sticlă albastră, cu proeminențe albe*. D = 2,3 cm. Aceeași datare. MIB. 16784; P. 1951, secț. L, -2,20 m; fig. 12/7. Inedită.



157. *Mârgea* fragmentară de formă cilindrică, de culoare albastră cu ochi galbeni și punct central albastru. L = 1,8 cm. Aceeași datare.  
MIB. 16810; P. 1951, secț. J; fig. 12/9. Inedit.
158. *Mârgea* de formă rotundă cu ochi albaștri în relief pe fond alb. D = 1,5 cm. Aceeași datare.  
MIB. 16184; P. 1950, secț. I-I', fig. 12/3. Inedită.
159. *Mârgea* fragmentară de sticlă, de culoare albastră, cu ochi în relief, mărginiți cu alb. L = 1,2 cm. Aceeași datare.  
MIB. 16189; P. 1951, secț. L; fig. 12/15. Inedită.
160. *Mârgea* cilindrică de culoare verde, cu ochi în relief de culoare albă, neagră și albastră. L = 1,3 cm. Aceeași datare.  
MIB. 16804; P. 1950, secț. K; fig. 12/4. Inedită.
161. Fragment de *mârgea* de sticlă verzuie, de formă rotundă cu ochi galbeni cu punct central albastru. I = 2 cm. Aceeași datare.  
MIB. 16811; P. 1950, secț. L; fig. 12/20. Inedită.
162. *Mârgea* cilindrică de culoare verde albăstrui cu ochi albi cu punct albastru. I = 1,7. D = 1,8 cm. Sec. III-II î.H.  
MIB. 16809; P. 1951, secț. L; fig. 12/1. Inedită.
163. *Mârgea* cilindrică decorată cu benzi albe pe fond închis. L = 2 cm. Aceeași datare.  
MIB. 13773; P. 1950, secț. J; fig. 12/50. Inedită.
164. *Mârgea* prismatică, patrulateră, albastră cu benzi ondulate de culoare galbenă. L = 1,5 cm. Aceeași datare.  
MIB. 13772; P. 1951, secț. L; fig. 12/49. Inedită.
165. *Mârgea* cilindrică de culoare albastră cu dungă galbenă. L = 2,1 cm. Aceeași datare.  
MIB. 13781; P. 1950, secț. L; fig. 12/45. Inedită.
166. *Mârgea* de sticlă, de formă ovală de culoare albastră, cu o bandă neagră pe mijloc. L = 1,1 cm. Aceeași datare.  
MIB. 13768; P. 1950, secț. J; fig. 12/32. Inedită.
167. *Mârgea* de onix de formă cilindrică. L = 1 cm. Aceeași datare.  
MIB. 13770; P. 1950, secț. K; fig. 12/23. Inedită.
168. *Mârgea* din cornalină, de formă rotundă. D = 1,2 cm. Aceeași datare.  
MIB. 13761; P. 1950, secț. L; fig. 12/40. Inedită.
169. *Mârgea* din sticlă transparentă, de formă bitronconică. I = 7 mm. Aceeași datare.  
MIB. 13769; P. 1950, secț. J; Pl. 12/46. Inedită.
170. *Mârgea* de sticlă transparentă de formă bitronconică. I = 6 mm. Aceeași datare.  
MIB. 13842; P. 1950, secț. J; fig. 12/43. Inedită.
171. *Mârgea* din pastă verzuie de formă hemisferică. D = 2,4 cm, I = 1 cm. Aceeași datare.  
MIB. 13764; P. 1950, fig. 12/47. Inedită.
172. *Mârgea* de sticlă cu irizații roze cu o bandă albă pe mijloc. L = 1,4 cm. Aceeași datare.  
MIB. 13762; P. ps., fig. 12/8. Inedită.
173. *Mârgea* de sticlă albastră cu corpul canelat. I = 1,2 cm. Aceeași datare.  
MIB. 13782; P. 1950, secț. HI.; fig. 12/31. Inedită.
174. *Mârgea* de lut de culoare verde, cu coaste longitudinale. I = 1,4 cm. Aceeași datare.  
MIB. 13780; P. 1950, secț. L; fig. 12/26. Inedită.
175. *Mârgea* de sticlă verzuie, cu caneluri verticale. L = 1,4 cm. Aceeași datare.  
MIB. 13771; P. 1950, secț. K; fig. 12/29. Inedită.
176. *Mârgea* din sticlă opacă de formă rotundă cu caneluri. I = 1,9 cm. Aceeași datare.  
MIB. 13767; P. 1950, secț. K; fig. 12/30. Inedită.
177. *Mârgea* de sticlă albă, de formă rotundă, cu caneluri. I = 1,7 cm. Aceeași datare.  
MIB. 13759; P. 1950; fig. 12/28. Inedită.
178. *Mârgea* din sticlă albă, de formă bitronconică. I = 1,2 cm. Aceeași datare.  
MIB. 13844; P. 1950, secț. K; fig. 12/24. Inedită.
179. *Mârgea* din sticlă de culoare alb-mat, de formă rotundă cu un ecuator în relief. L = 1 cm. Aceeași datare.  
MIB. 13760; P. 1950, secț. K; fig. 12/19. Inedită.
180. *Mârgea* de sticlă albă transparentă, de formă ovală turtită. L = 2,1 cm. Aceeași datare.  
MIB. 13839; P. 1950, secț. J; fig. 12/41. Inedită.
181. *Mârgea* de cristal de rocă, de formă rotundă, turtită, transparentă. L = 1 cm. Aceeași datare.  
MIB. 13841; P. 1950, secț. I; fig. 12/48. Inedită.
182. *Mârgea* de sticlă albă, transparentă, de formă ovală, plată. L = 1,7 cm. Aceeași datare.  
MIB. 13840; P. ps., fig. 12/51. Inedită.
183. *Mârgea* de formă bitronconică din pastă galbenă decorată pe mijloc cu o ramură de lauri de culoare neagră. L = 1,3 cm. Aceeași datare.  
MIB. 13774; P. ps.; fig. 12/21. Inedită.
184. *Mârgea* de sticlă gălbuie, de formă rotundă. L = 1 cm. Aceeași datare.  
MIB. 13778; P. 1950, secț. H; fig. 12/22. Inedită.
185. *Disc* tăiat din sticlă, cu marginea neregulată, de culoare roșie închisă, cu vene albe. D = 2 cm. Aceeași datare.  
MIB. 13776; P. 1950, secț. K; fig. 12/5. Inedită.
186. *Mârgea* din sticlă verzuie, de formă ovală, turtită. L = 2,3 cm. Aceeași datare.  
MIB. 13766; P. 1961, secț. L; fig. 12/16. Inedită.
187. *Mârgea* din os, de formă inelară, turtită. D = 2 cm. Aceeași datare.  
MIB. 13779; P. 1950, secț. L; fig. 12/18. Inedită.
188. *Mârgea* de sticlă, de formă inelară, din pastă albastră cu ochi galbeni și punct albastru. L = 7 mm. Aceeași datare.  
MIB. 13763; P. 1951, secț. L; fig. 12/12. Inedită.
189. *Mârgea* de sticlă albastră cu ochi albi cu centrul albastru. L = 1,7 cm. Aceeași datare.  
MIB. 13775; P. 1950, fig. 12/2. Inedită.
190. *Mârgea* de sticlă albastră, cu corpul canelat și o proeminență inelară în jurul unui orificiu L = 1,6 cm. Aceeași datare.  
MIB. 13765; P. 1950, secț. J; fig. 12/13. Inedită.

191. *Mârgea* de sticlă de formă cilindrică alungită cu benzi albastre și negre. L = 2,2 cm. Aceeași datare. MIB. 13777; P. ps.; fig. 12/35. Inedită.
192. *Mârgea* de sticlă de formă rotundă. L = 1,0 cm. MIB. 13845; P. 1950, secț. I; fig. 12/44. Inedită.
193. *Mârgea* de sticlă verde de formă alungită cu capete inelare, de culoare maron, cu decor de frunze pe fond albicios. O margine ruptă. L = 2,9 cm. Aceeași datare. MIB. 16785; P. 1950, secț. K; fig. 12/27. Inedită.
194. *Mârgea* fragmentară din sticlă albă cu benzi policrome și ochi albaștri cu punct central. L = 1,1 cm. Aceeași datare. MIB. 16813; P. 1950, secț. K; fig. 12/36. Inedită.
195. *Mârgea* de formă dreptunghiulară cu capetele rotunjite, din pastă-cafenie cu dungi ondulate, albe. L = 2 cm. Aceeași datare. MIB. 16791; P. 1950, secț. K; fig. 12/42. Inedită.
196. *Pendantif* în formă de vas cu corpul rotund și gâtul cilindric modelat din pastă sticloasă de culoare-cafenie cu linii albe. L = 1,5 cm. Aceeași datare. MIB. 16804; P. 1950, secț. K; fig. 12/38. Inedit.
197. *Amuletă* pendantif de sticlă de culoare-verzuie, de formă ovală, cu capătul rupt. I = 1,7 cm. Aceeași datare. MIB. 16789; P. 1950, secț. K; fig. 12/33. Inedită.
198. *Pendantif* de sticlă în formă de vas, de culoare-verzuie cu linii albe. I = 1,3 cm, D = 1,4 cm. Aceeași datare. MIB. 16807; P. 1951, fig. 12/37. Inedit.
199. *Pendantif* în formă de vas, de culoare-cafenie cu decor de benzi albe. I = 1,7 cm. Aceeași datare. MIB. 16797; P. 1950, fig. 12/39. Inedit.
200. *Amuletă* din pastă sticloasă, de formă ovală, plată. L = 2,3 cm. Aceeași datare. MIB. 16806; P. 1949, fig. 12/25. Inedit.
201. *Mârgea* de chihlimbar de culoare-cafenie, cu crustă albă. Formă ovală. Trecută prin foc. L = 2,6 cm. Aceeași datare. MIB. 16818; P. 1951; secț. L; fig. 12/17. Inedită.
202. *Mârgea* rotundă, ușor turtită, din pastă sticloasă de culoare-galbenă cu ochi albi și centru albastru. I = 5 mm. Aceeași datare. MIB. 16183; P. 1950, secț. K; fig. 12/11. Inedită.
203. *Mârgea* fragmentară de culoare-albastră, foarte irizată, cu ochi alb-gălbui. L = 9 mm. Aceeași datare. MIB. 16814; P. 1950, secț. K; fig. 12/6. Inedită.
204. *Mârgea* albastră cu ochi albi, cu centru albastru. Ruptă. I = 9 mm. Aceeași datare. MIB. 16812; P. 1950, secț. K; fig. 12/10. Inedită.
205. *Mârgea* de culoare-cafenie cu ochi albi. L = 2 cm. Aceeași datare. MT. 2527; P. 1950, fig. 12/34. Inedită.
206. *Mârgea* de culoare alb-verzuie decorată cu coaste. L = 1,5 cm. D = 1,6 cm. Sec. II î.H. MT. 2528; P. 1988; secț. O; fig. 13/1. Inedită.
207. *Mârgea* de culoare albicioasă decorată cu creștături. I = 0,9 cm. D = 1,2 cm. Aceeași datare. MT. 2529; P. 1950, secț. K; fig. 13/2. Inedită.
208. *Mârgea* de culoare-verzuie decorată cu creștături. L = 1,2 cm. D = 1,6 cm. Aceeași datare. MT. 2530; P. 1950, secț. KF; Pl. 13/3. Inedită.
209. *Mârgea* de culoare-verzuie decorată cu ochi în relief, delimitați cu culoare albă. L = 2 cm. D = 2,9 cm. Sec. III-II î.H. MT. 2531; P. 1988; secț. O; fig. 13/4. Inedită.
210. *Mârgea* din pastă-verzuie-bleu, decorată cu coaste. L = 1,5 cm. D = 1,8 cm. Sec. I î.H. MT. 2532; P. 1987, secț. N; fig. 13/5. Inedită.
211. *Mârgea* din pastă sticloasă, de formă tronconică, decorată cu cercuri concentrice incizate. L = 0,9 cm. D = 2 cm. Sec. I î.H. MT. 2533; P. 1951; fig. 13/6. Inedită.
212. *Mârgea* de culoare-bleu cu ochi încercuși cu alb. L = 1,1 cm. D = 2,1 cm. Sec. II î.H. MT. 2534; P. 1988, secț. O; fig. 13/7. Inedită.
213. *Mârgea* de formă ovală alungită, de culoare albicioasă, cu două dungi albastre pe mijloc. L = 2,1 cm. D = 1,2 cm. Sec. I î.H. MT. 133; P. 1928, secț. B; fig. 13/8. Inedită.
214. *Mârgea* din lut ars cu o gaură centrală și încă șapte în jurul ei. L = 0,7 cm. D = 2,3 cm. Aceeași datare. MT. 2535; P. 1928; fig. 13/9. Inedită.
215. *Mârgea* de sticlă de culoare-grenat, cu ochi albaștri și albi dispuși pe două rânduri. L = 1,4 cm. D = 2 cm. Aceeași datare. MT. 134; P. 1928; fig. 13/10. Inedită.
216. *Mârgea* de sticlă de culoare maron, cu ochi în relief marcați cu alb. L = 1,7 cm. D = 2,1 cm. Aceeași datare. MT. 143; P. 1928, fig. 13/11. Inedită.
217. *Mârgea* fragmentară albicioasă cu ochi negri în relief. L = 1,2 cm. D = 1,7 cm. Sec. III-II î.H. MT. 130; P. 1928; fig. 13/12. Inedită.
218. *Mârgea-pendantiv* din sticlă, în formă de cană, cu gâtul rupt, decorată cu cercuri concentrice maron și albe. Pe diametrul maxim o linie albă ondulată. I = 2,5 cm. D = 2,2 cm. Sec. I î.H. MT. 2536; P. ps.; fig. 13/13. Inedită.
219. *Mârgea* de culoare-bleu decorată cu coaste adâncite umplute cu negru. L = 1,5 cm. D = 1,5 cm. Sec. I î.H. MT. 141; P. 1928; fig. 13/14. Inedită.
220. *Mârgea* în formă de butoiș, din pastă sticloasă de culoare maron cu dungi albe adâncite secționare de linii negre. L = 1,6 cm. D = 1,8 cm. Sec. I î.H.-I d.H. MT. 2537; P. 1928; fig. 13/15. Inedită.
221. *Mârgea* de sticlă de culoare-cafenie decorată cu linii albe și negre încrucișate și ochi în relief galbeni marginiți cu negru și alb. L = 1 cm. D = 1,3 cm. Aceeași datare. MT. 2538; P. 1930, secț. E; fig. 13/16. Inedită.
222. *Mârgea* de sticlă albă cu o bandă cenușie, bordată cu verde pe care sunt frunze galbene. I = 1,4 cm. D = 1,4 cm. Aceeași datare. MT. 2539; P. 1930; fig. 13/17. Inedită.

223. *Mârgea* din pastă sticloasă colorată cu dungi în diagonală verzi, galbene și albastre. I = 1 cm. D = 1,1 cm. Aceeași datare.  
MT. 2540; fig. 13/18. Inedită.
224. *Mârgea* fragmentară de culoare maron. I = 1,4 cm. D = 1,6 cm. Aceeași datare.  
MT. 2541; P. 1930; fig. 13/19. Inedită.
225. *Mârgea* de sticlă de culoare cenușie cu ochi albi. I = 1,6 cm. D = 1,7 cm. Sec. III-II î.H.  
MT. 2542; P. 1930; fig. 13/21. Inedită.
226. *Mârgea* din pastă roz cu coaste în relief. I = 1 cm. D = 1,4 cm. Sec. I î.H.  
MT. 2543; P. 1928; fig. 13/20. Inedită.
227. *Mârgea* de culoare cenușie deschisă cu ochi din cercuri albe dispuși pe două șiruri. I = 1,3 cm. D = 2 cm. Aceeași datare.  
MT. 2544; P. 1928; fig. 13/22. Inedită.
228. *Mârgea* de sticlă albă cu ochi cenușii. I = 0,8 cm. D = 1,2 cm. Sec. I î.H.  
MT. 2545; P. 1930; fig. 13/23.
229. *Mârgea* de sticlă verde cu ochi negri și albi. I = 0,8 cm. D = 1 cm. Aceeași datare.  
MT. 2546; P. 1938; fig. 13/24. Inedită.
230. *Mârgea* de sticlă albă ușor pătată cu cenușiu. I = 1,2 cm. D = 1,1 cm. Aceeași datare.  
MT. 2547; P. 1928; fig. 13/25. Inedită.
231. *Mârgea* fragmentară de culoare cenușie cu ochi albi. I = 1 cm. D = 1,7 cm. Sec. III-II î.H.  
MT. 2548; fig. 13/26. Inedită.
232. *Mârgea* fragmentară de culoare verzuie cu ochi negri încercuiți cu alb. I = 0,7 cm. D = 0,9 cm. Aceeași datare.  
MT. 2549; fig. 13/27. Inedită.
233. *Mârgea* de culoare albastră de formă rotundă. D = 0,7 cm. Sec. I î.H.-I d.H.  
MT. 2550; P. ps.; fig. 13/28. Inedită.
234. *Mârgea* de secțiune dreptunghiulară din pastă cenușie cu nervuri albe. I = 1,5 cm. Sec. I î.H.  
MT. 144; P. 1928; fig. 13/29. Inedită.
235. *Mârgea* fragmentară din sticlă cenușie cu ochi albi pe un singur șir. I = 0,7 cm. D = 1,6 cm. Aceeași datare.  
MT. 2553; P. 1949; fig. 13/32. Inedită.
236. *Mârgea* fragmentară din pastă verzuie cu coaste verticale. I = 1,6 cm. D = 1,4 cm. Sec. I î.H.-I d.H.  
MT. 2551; P. 1928; fig. 13/30. Inedită.
237. *Mârgea* din sticlă albastruie cu ochi albaștri și negri. I = 1,6 cm. D = 0,9 cm. Aceeași datare.  
MT. 2552; P. 1985; fig. 13/31. Inedită.
238. *Mârgea* de formă cilindrică de culoare cenușie cu dungi circulare albe, ondulate și drepte. I = 1,6 cm. D = 0,8 cm. Aceeași datare.  
MT. 2555; P. 1986; fig. 13/34. Inedită.
239. *Mârgea* de formă cilindrică din pastă neagră cu dungi bleu. L = 3 cm. D = 0,7 cm. Aceeași datare.  
MT. 2554; P. 1928, sect. B''; fig. 13/33. Inedită.
240. *Mârgea* de formă cilindrică de culoare cenușie cu dungi albe. L = 2,4 cm. D = 0,9 cm. Aceeași datare.  
MT. 145; P. 1928; fig. 13/35. Inedită.
241. *Mârgea* din sticlă albă de formă ovală. D = 0,7 cm. Aceeași datare.  
MT. 2556; P. 1930; fig. 13/36. Inedită.
242. *Gemă-scarabeu* din pastă opacă de culoare verde lăptos. I = 1,4 cm, L = 1,2 cm. Sec. I î.H.  
MT. 2854; P. 1951, sect. L, fig. 14/1.  
Cf. Vulpe R. și colab., 1952, p. 202, fig. 23/3.
243. *Plăcuță* ornamentală din os decorată în relief cu motive vegetale aurite. P. 1968, sect. M - 1,80. Carnet de șantier. I = 1,1 cm. L = 1,6 cm. fig. 14/2. Inedită.
244. *Mărgică* din pastă sticloasă cu suprafața acoperită cu un mozaic din pietricele mici, multiplu colorate. I = 1,5 cm. D = 1,7 cm. Sec. III î.H.  
MT. 2878; P. 1990, sect. P', -0,60 m, fig. 14/3. Inedită.
245. *Mărgică* din pastă sticloasă de culoare albastră cu ochi albi cu punct galben. I = 1,3 cm. D = 2 cm. Sec. III î.H.  
MT. 2879; P. 1990, mormânt de înhumăție, fig. 14/4. Inedită.
246. *Mărgică* din pastă sticloasă de culoare gri-argintie, cu trei ochi albi cu punct galben. I = 1,4 cm. D = 2 cm. Aceeași datare.  
MT. 2880; P. 1990, mormânt de înhumăție, fig. 14/5. Inedită.
247. *Mărgică* din pastă sticloasă de culoare albastră, cu trei ochi albi cu punct galben. I = 0,9 cm. D = 1,8 cm. Aceeași datare.  
MT. 2881; P. 1990, mormânt de înhumăție, fig. 14/6. Inedită.
248. *Mărgică* de sticlă din pastă de culoare fumurie cu ochi albi și punct central. I = 1,1 cm; D = 1,8 cm. Aceeași datare.  
MT. 2882; P. 1990, mormânt de înhumăție, fig. 14/7. Inedită.
249. *Mărgică* de sticlă de culoare albastră închisă cu trei ochi cu punct galben. I = 1,2 cm. D = 2 cm. Aceeași datare.  
MT. 2883; P. 1990, mormânt de înhumăție, fig. 14/8. Inedită.
250. *Mărgică* de sticlă de culoare albă cu punct verzuu. I = 1,1 cm. D = 2 cm. Aceeași datare.  
MT. 2884; P. 1990, mormânt de înhumăție, fig. 14/9. Inedită.
251. *Mărgică* de sticlă de culoare albastră cu o dungă albă pe mijloc. I = 1,8 cm; D = 1,4 cm. Aceeași datare.  
MT. 2885; P. 1990, mormânt de înhumăție, fig. 14/10. Inedită.
252. *Mărgică* din pastă sticloasă de culoare cenușie, cu două șiruri de ochi de culoare neagră cu contur alb. I = 1,6 cm; D = 1,7 cm. Sec. IV-III î.H.  
P. 1968, sect. M. Carnet de șantier, fig. 14/11. Inedită.
253. *Mărgică* fragmentară de culoare albă cu ochi negri cu contur gălbui. D = 1,7 cm; I = 0,6 cm. Aceeași datare.  
P. 1968. Carnet de șantier, fig. 14/12. Inedită.
254. *Zornăitoare* din lut de formă bitronconică, cu capetele perforate cu câte trei găuri. I = 3,8 m; D = 3 cm. Sec. II-I î.H.  
MT. 2886; P. 1990, sect. P, fig. 14/13. Inedită.
255. *Mărgică* din piatră de formă discoidală. I = 0,6 cm; D = 2,1 cm. Sec. II î.H.  
MT. 2887; P. 1986, sect. N, fig. 14/14. Inedită.

256. *Mărgică* de sticlă de culoare alb cenușiu de formă discoidală. I = 1,00 cm; D = 3,5 cm. Sec. II î.H.  
P. 1968, secț. M, -0,85 Carnet de șantier, fig. 14/15. Inedită.
257. *Inel* de argint cu capetele petrecute și înfășurate. D = 2 cm. Aceeași datare.  
MIB. 14485; P. ps., fig. 11/14.  
Cf. Mărghitan L., 1974, p. 38, Pl. XII/7.
258. *Inel* asemănător cu precedentul. D = 3 cm. Aceeași datare.  
MIB. 14518; P. ps.; fig. 11/15.  
Cf. Mărghitan L., 1974, Pl. XIII/8.
259. *Inel* cu o extremitate circulară pe corp, iar cealaltă lipsește. Sărmă de argint cu secțiune rotundă cu excepția capetelor unde este rectangulară. D = 3 cm. Aceeași datare.  
MIB. 14480; P. ps., fig. 11/16.  
Cf. Mărghitan L., 1974, p. 38, Pl. XII/2.
260. *Inel* cu capetele suprapuse pe corp, ușor deformat. D = 2,2 cm. Aceeași datare.  
MIB. 14482; P. ps., fig. 11/17.  
Cf. Mărghitan L., 1974, p. 38, Pl. XII/4.
261. *Inel* de bronz de secțiune rotundă cu trei proeminențe exterioare la distanțe egale. D = 2,3 cm. Sec. I î.H.  
MT. 2874; P. ps., secț. N; fig. 11/19. Inedit.
262. *Cataramă* de fier formată dintr-o verigă și un ac de fixat. D = 1,9 cm. Sec. I î.H.  
MT. 2875; P. 1968, ps., fig. 15/1. Inedit.
263. *Cataramă* de fier formată dintr-o verigă ovală de secțiune rombică și un ac agățat prin îndoirea unui capăt. D = 2,2 cm. Aceeași datare.  
MT. 2876; P. 1988, secț. O, -1 m; fig. 15/2. Inedită.
264. *Verigă* de cataramă, de formă semicirculară incompletă. Acul lipsă D = 2,4 cm. Aceeași datare.  
MT. 2877; P. 1950, secț. L, cas. 5; fig. 15/3. Inedită.
265. *Verigă* de cataramă din bară rotundă de argint. Extremitățile subțiate sunt prinse prin batere, cu ciocanul. D = 3,6 cm. Sec. I d.H.  
MIB. 14500; P. ps.; fig. 15/4.  
Cf. Mărghitan L., 1974, p. 39; Pl. XIII/6.
266. *Verigă* din fier de secțiune rotundă de care este agățată prin îndoire o tăbliță perforată. D = 1,4 cm. Sec. I î.H.  
MT. 2712; P. 1950, secț. L, -1,40, fig. 15/5. Inedită.
267. *Verigă* asemănătoare cu precedentă. D = 1,3 cm. Aceeași datare.  
MT. 2713; P. ps., fig. 15/6. Inedită.
268. *Verigă* de cataramă, semicirculară din bară de fier. Capetele sunt împreunate pe latura dreaptă. D = 1,8 cm. Sec. I î.H.  
MT. 2714; P. 1950, secț. L, cas. 4; fig. 15/7. Inedită.
269. *Verigă* de cataramă de fier, de formă semicirculară, cu capetele ușor depărtate. D = 2,2 cm. Aceeași datare.  
MT. 2715; P. 1950; seț. L; fig. 15/8. Inedită.
270. *Cataramă* formată dintr-o verigă din fier și un ac ușor mai lat la mijloc agățat prin îndoire, de verigă. D = 4 cm. Aceeași datare.  
MT. 2716; P. 1950, secț. K, cas. 6; fig. 15/9. Inedită.
271. Fragment dintr-un obiect de bronz de secțiune hexagonală. L = 2,2 cm. Aceeași datare.  
MT. 2717; P. ps., fig. 15/10. Inedit.
272. *Verigă* de bronz de secțiune ovală. D = 1,6 cm. Sec. I î.H.  
MT. 2718; P. 1950, secț. K, cas. 17; fig. 15/11. Inedită.
273. *Verigă* de cataramă de formă ovală din bară de fier de secțiune semicirculară. D = 4,6 cm. Aceeași datare.  
MT. 2719; P. 1950, secț. K, cas. 2; fig. 15/12. Inedită.
274. *Limbă de curea* de fier cu un vârf ascuțit iar celălalt lățit agățat de un fragment din cataramă. L = 4,3 cm. Sec. II-I î.H.  
MT. 2720; P. 1951, secț. L; fig. 15/13. Inedită.
275. Fragment de *ac* de bronz cu capul plat și ușor adâncit și decorat cu trei proeminențe circulare. L = 1,9 cm.  
MT. 2721; P. 1950, secț. K; fig. 15/14. Inedit.
276. *Verigă* de fier de secțiune semicirculară cu capetele libere ușor suprapuse. D = 2 cm. Sec. I î.H.  
MT. 2722; P. 1950, secț. K; fig. 15/15. Inedită.
277. Sărmă de fier îndoită, semicirculară. D = 1,5 cm. Aceeași datare.  
MT. 2723; P. 1950, secț. L; fig. 15/16. Inedită.
278. *Ac* de bronz de secțiune pătrată cu un capăt lățit și celălalt ascuțit. Deformat. L = 8 cm. Aceeași datare.  
MT. 2724; P. 1950, secț. K; fig. 15/17. Inedit.
279. *Ac* de cataramă cu un capăt ascuțit și celălalt îndoit. L = 4,3 cm. Aceeași datare.  
MT. 2725; P. 1950, cas. J; fig. 15/18. Inedit.
280. *Ac* de păr din bronz cu un capăt ascuțit și celălalt decorat cu trei incizii inelare. L = 18,9 cm. Sec. I î.H.  
MT. 2726; P. 1950, secț. KF, cas. 5, fig. 15/19. Inedit.
281. *Pastilă* din bronz. D = 1,5 cm. Sec. II î.H.  
MT. 2660; P. 1986, secț. N; fig. 16/10.
282. *Verigă* din fier cu capetele libere, de secțiune dreptunghiulară. D = 2,1 cm. Sec. II î.H.  
MT. 2661; P. 1951, secț. L, fig. 16/2. Inedită.
283. *Verigă* fragmentară din bronz, de secțiune rotundă. D = 3 cm. Sec. I î.H.-I d.H.  
MT. 2662; P. 1985, secț. N, fig. 16/4. Inedită.
284. *Verigă* de bronz, de secțiune rotundă, cu capetele depășite. D = 1,8 cm. Sec. IV-III î.H.  
MT. 2663; P. 1986, secț. N, depozit, fig. 16/5. Inedită.
285. *Verigă* de bronz, cu capetele libere, apropiate. D = 1,5 cm. Sec. I î.H.  
MT. 2664; P. 1951, secț. L; fig. 16/8. Inedită.
286. *Verigă* fragmentară de bronz, de secțiune ovală. D = 1,9 cm. Sec. IV î.H.  
MT. 2665; P. 1988, secț. O, -2,20; fig. 16/31. Inedită.
287. *Verigă* din fier cu o proeminență spre interior. D = 2,7 cm. Sec. I î.H.  
MT. 2666; P. 1986, secț. N, -1,10 m, fig. 16/3. Inedită.
288. *Cercel* din sărmă de bronz cu un capăt răsucit formând un inel de prindere și celălalt ascuțit. D = 4 cm. Sec. I î.H.-I d.H.  
MT. 2667; P. ps.; fig. 9/23. Inedit.



289. *Brăjară* din bară de bronz de secțiune ovală, cu capetele îndepărtate. D = 7 cm. Sec. III-II î.H.  
MT. 2668; P. 1951, ps.; fig. 3/6. Inedită.
290. *Brăjară* de secțiune octogonală, de argint, cu capetele libere tăiate drept și ornamentate pe cinci dintre fațete cu șiruri de cerculețe incizate. D = 7,4 cm. Sec. I î.H.-I d.H.  
MIB. 14478; P. ps., fig. 3/3.  
Cf. Mărghitan L., 1974, p. 37, fig. XII/1.
291. *Brăjară* de bronz din bară de secțiune semicirculară, cu capetele libere, depășite unul ascuțit și celălalt îndoit. D = 5,6 cm. Sec. II-I î.H.  
MT. 2669; P. 1985, sect. N; fig. 4/9. Inedită.
292. *Brăjară* de bronz, de secțiune rotundă, cu capetele libere, unul lipsă, celălalt tăiat drept este prevăzut cu un brâu inelar și două incizii circulare (ușor deformată). D = 7,2 cm. Sec. I. d.H.  
MT. 583; P. 1939, sect. F<sub>1</sub>/11; fig. 3/7. Inedită.
293. *Verigă* din lemn dur de secțiune ovală. D exterior = 4,6 cm, D interior = 3,5 cm. Sec. I. d.H.  
MT. 2670; P. 1990, sect. P' -0,40, fig. 3/8. Inedită.
294. *Verigă* din bară de bronz de secțiune rombică. D = 1,8 cm. Sec. II î.H.-I d.H.  
MT. 2622; P. ps.; fig. 16/11. Inedită.
295. *Verigă* de secțiune rombică din bronz. D = 2,2 cm. Aceeași datare.  
MT. 2623; P. 1988; fig. 16/12. Inedită.
296. *Verigă* din bronz de secțiune rotundă. D = 1,6 cm. Aceeași datare.  
MT. 2624; P. 1927; fig. 16/13. Inedită.
297. *Verigă* din bronz de secțiune rotundă, cu capetele libere. Aceeași datare. D = 2 cm.  
MT. 2625; P. 1950, sect. L; fig. 16/14. Inedită.
298. *Verigă* din bară de bronz de secțiune rombică. D = 2,3 cm. Aceeași datare.  
MT. 2626; P. 1950, sect. J; fig. 16/15. Inedită.
299. *Verigă* din bară de bronz de secțiune rombică. D = 2,1 cm. Aceeași datare.  
MT. 2627; P. 1950; fig. 16/16. Inedită.
300. *Verigă* din sârmă de bronz de secțiune rotundă. Capetele libere. Aceeași datare. D = 1,5 cm.  
MT. 2628; fig. 16/17. Inedită.
301. *Verigă* din bronz de secțiune pătrată. D = 2 cm. Aceeași datare.  
MT. 2629; P. 1988; fig. 16/18. Inedită.
302. *Verigă* din bronz de secțiune rombică. D = 2 cm. Aceeași datare.  
MT. 2630; P. 1987; fig. 16/19. Inedită.
303. *Verigă* de bronz din sârmă groasă cu capetele depășite. D = 1,1 cm. Aceeași datare.  
MT. 2631; P. 1950; fig. 16/20. Inedită.
304. *Verigă* de bronz din bară de secțiune ovală. D = 1,7 cm. Aceeași datare.  
MT. 2632; P. 1950; fig. 16/21. Inedită.
305. *Verigă* din bară de secțiune rotundă. D = 2 cm. Aceeași datare.  
MT. 2633; P. 1951; fig. 16/22. Inedită.
306. *Verigă* de bronz cu capetele libere. D = 2 cm. Aceeași datare.  
MT. 2634; P. 1951; fig. 16/23. Inedită.
307. *Verigă* din bară cu profilul rotund. D = 2 cm. Aceeași datare.  
MT. 2635; P. 1950, sect. K; fig. 16/24. Inedită.
308. *Verigă* din bară cu profil rombic. D = 1,9 cm. Aceeași datare.  
MT. 2636; P. ps.; fig. 16/25. Inedită.
309. *Verigă* de formă ovală din bară cu profil rombic. D = 1,2 cm. Aceeași datare.  
MT. 2637; P. ps. fig. 16/26. Inedită.
310. *Verigă* cu profil oval din bară de bronz. D = 2,1 cm. Aceeași datare.  
MT. 2638; P. 1950, sect. K; fig. 16/27. Inedită.
311. *Verigă* de bronz din bară cu profil rotund. D = 1,9 cm. Aceeași datare.  
MT. 2639; P. 1950; fig. 16/28. Inedită.
312. *Verigă* din bară rotundă. D = 1 cm. Aceeași datare.  
MT. 2640; P. 1950; fig. 16/29. Inedită.
313. *Verigă* din bară cu profil rotund. D = 2 cm. Aceeași datare.  
MT. 2641; P. ps. fig. 16/30. Inedită.
314. *Verigă* de bronz cu capetele libere, ușor petrecute. D = 2,4 cm. Aceeași datare.  
MT. 2642; P. 1951; fig. 11/20. Inedită.
315. *Verigă* din bară de secțiune rotundă. D = 1,8 cm. Aceeași datare.  
MT. 2643; P. 1950; fig. 16/32. Inedită.
316. *Verigă* de bronz de secțiune rotundă. D = 2 cm. Aceeași datare.  
MT. 2644; P. 1950; fig. 16/33. Inedită.
317. *Verigă* din bară de fier cu profil oval. D = 1,5 cm. Aceeași datare.  
MT. 2645; P. 1950; fig. 16/34. Inedită.
318. *Verigă* din bară cu profil rectangular. D = 2 cm. Aceeași datare.  
MT. 2646; P. 1950; fig. 16/35. Inedită.
319. *Verigă* din bară cu profil oval. Bronz. D = 2 cm. Aceeași datare.  
MT. 2647; P. 1950; fig. 16/36. Inedită.
320. *Verigă* fragmentară de bronz. D = 1,5 cm. Aceeași datare.  
MT. 2648; P. 1950; fig. 16/37. Inedită.
321. *Verigă* din fir de bronz, cu capetele libere. D = 1,5 cm. Aceeași datare.  
MT. 2867; P. 1950; fig. 16/38. Inedită.
322. *Verigă* din fir de bronz de secțiune rotundă. D = 2,1 cm. Aceeași datare.  
MT. 2649; P. 1927; fig. 16/39. Inedită.

323. *Verigă* din bară de bronz cu secțiune ovală. D = 1,5 cm. Aceeași datare.  
MT. 2650; P. 1950; fig. 16/40. Inedită.
324. *Verigă* din bronz cu secțiune rotundă. D = 2,1 cm. Aceeași datare.  
MT. 2651; P. 1951; fig. 16/7. Inedită.
325. *Cataramă* din fier formată dintr-o verigă de care este lipită o bară aproximativ dreptunghiulară, capetele acesteia formând două mici aripioare laterale. D = 2,5 cm; L. totală 4,5 cm. Sec. I î.H.  
MIM. 2625; P. 1968; secț. N; fig. 15/20. Inedit.
326. Obiect din sârmă de bronz răsucită, într-un capăt formând un inel, iar în celălalt cele două sârme au fost lășite și prinse între ele cu un nit cu capete turtite. Lung. 3,5 cm. Sec. I î.H.  
MT. 2727; P. 1950, secț. L; cas. 4; fig. 15/21. Inedit.
327. Piesă asemănătoare, dar în locul capătului prevăzut cu nit, cele două sârme sunt răsucite în direcții apuse. L = 2,7 cm. Aceeași datare.  
MT. 2728; P. 1927; ps.; fig. 15/22.  
Cf. Vulpe R. și Ecat., 1933, p. 329; fig. 109/13.
328. *Ac* de păr din bronz cu vârful rupt. Capătul opus vârfului este format din bară de secțiune dreptunghiulară, mult lășită, în care s-au decupat trei cercuri, două alăturate de mărimi egale și unul mai mic la baza lor. Părțile laterale sunt zimțate. L = 6,4 cm. Sec. I î.H.  
MT. 2729; P. 1985; secț. N; fig. 15/23. Inedit.
329. Obiect din fier de secțiune dreptunghiulară cu capetele îndoite în aceeași direcție. L = 4,3 cm. Aceeași datare.  
MT. 2730; P. 1950; secț. K; fig. 15/24. Inedit.
330. *Oglindă* de bronz de formă rotundă. D = 3,2 cm. Sec. I d.H.  
MT. 2731; P. 1950; secț. KF; fig. 17/1. Inedită.
331. *Oglindă* de bronz subțire. D = 3,2 cm. Aceeași datare.  
MT. 2732; P. 1988, secț. N', -1 m; fig. 17/2. Inedită.
332. *Oglindă* de bronz cu marginile neregulate. D = 2,9 cm. Aceeași datare.  
MT. 2733; P. 1950; secț. L, cas. 2; fig. 17/3. Inedită.
333. *Oglindă* de bronz cu un orificiu dreptunghiular la mijloc. D = 2 cm. Aceeași datare.  
MT. 2734; P. 1950; secț. K, -0,50; fig. 17/4. Inedită.
334. Fragment de *oglină* de bronz. L = 2,7 cm. Aceeași datare.  
MT. 7547; P. 1927; fig. 17/5.  
Cf. Vulpe R. și Ecat., 1933, p. 332; fig. 113/48.
335. Fragment de *oglină* de bronz. D = 3,8 cm. Aceeași datare.  
MT. 2725; P. 1950; secț. L; fig. 17/6. Inedită.
336. Fragment de *oglină* de bronz. D = 2,6 cm. Aceeași datare.  
MT. 2736; P. 1988; secț. N', -1,10 cm; fig. 17/7. Inedită.
337. Fragment de *oglină* de bronz. D = 2,2 (raza). Aceeași datare.  
MT. 2737; P. 1950, secț. K; fig. 17/9. Inedită.
338. Fragment de *oglină* de bronz. D = 2,8 cm. (raza). Aceeași datare.
- MT. 7576; P. 1927; ps. fig. 17/10.  
Cf. Vulpe R. și Ecat., 1933, p. 332.
339. Fragment de *oglină* de bronz. L = 2,3 cm. Aceeași datare.  
MT. 2738; P. 1950, secț. L, fig. 17/9. Inedită.
340. Fragment de *oglină* de bronz. L = 1,5 cm. Aceeași datare.  
MT. 2739; P. 1988, secț. N', -1,80, fig. 17/11. Inedită.
341. *Oglindă* fragmentară de bronz. L = 5,2 cm. Aceeași datare.  
MT. 2740; P. 1940; secț. L; fig. 17/12. Inedită.
342. *Oglindă* fragmentară. L = 2 cm. Aceeași datare.  
MT. 2741; P. 1950, ps.; fig. 17/13. Inedită.
343. Fragment de *oglină*. L = 2,6 cm. Aceeași datare.  
MT. 2742; P. ps.; fig. 17/14. Inedită.
344. Fragment de *oglină* de bronz. L = 2,5 cm. Aceeași datare.  
MT. 7582; P. 1927; ps., fig. 17/15. Inedită.
345. Fragment de *oglină* de bronz. L = 2,8 cm. Aceeași datare.  
MT. 2743; P. 1927, ps.; fig. 17/16. Inedită.
346. Fragment de *oglină* de bronz. D = 2,7 cm. Aceeași datare.  
MT. 2744; P. 1950, secț. K, fig. 17/17. Inedită.
347. *Oglindă* fragmentară de bronz. D = 6,6 cm. Aceeași datare.  
MT. 2745; P. 1951, secț. L; fig. 17/18. Inedită.
348. *Oglindă* de bronz. D = 5,2 cm. Aceeași datare.  
MT. 2746; P. 1951, secț. L, fig. 18/1. Inedită.
349. *Oglindă* fragmentară de bronz cu mâner, pe spate. D = 5,6 cm. Aceeași datare.  
MT. 600; P. ps.; fig. 18/2.  
Cf. Vulpe R. și Ecat., 1933, fig. 113/34.
350. *Oglindă* de bronz. D = 3,5 cm. Aceeași datare.  
MT. 2747; P. 1950, secț. L; fig. 18/5. Inedită.
351. *Oglindă* de bronz, fragmentară. Un mic orificiu central. Aceeași datare.  
MT. 2748; P. 1950, secț. K, fig. 18/4. Inedită.
352. *Oglindă* de bronz. Marginile deteriorate. D = 5,3 cm. Aceeași datare.  
MT. 2749; P. 1950, secț. K, cas. 10; fig. 18/5. Inedită.
353. *Oglindă* de bronz. Spre margini, la distanțe egale se află trei orificii. D = 9 cm. Aceeași datare.  
MT. 2750; P. 1950, secț. K; fig. 18/6. Inedită.
354. *Oglindă* de bronz. Marginile deteriorate. D = 4,4 cm. Aceeași datare.  
MT. 2751; P. 1950, secț. L; fig. 18/7. Inedită.
355. *Disc* de bronz, ușor schifat. D = 1,7 cm. Aceeași datare.  
MT. 2752; P. 1927; fig. 18/8. Inedit.
356. *Oglindă* de bronz. D = 3,2 cm. Aceeași datare.  
MT. 2753; P. 1951, secț. L; fig. 18/9. Inedită.

357. *Oglindă* de bronz, placată cu argint, de formă discoidală, cu margine în relief. Urme de decor în relief. Mâner de formă tronconică găurit. D = 16 cm. Sec. I.H.  
MT. 2865; P. 1987, secț. N; -0,60, fig. 19. Inedită.
358. *Împungător* de bronz de secțiune pătrată cu un vârf ascuțit și celălalt lățit. L = 11,8 cm. Sec. I i.H.  
MT. 2754; P. 1950; fig. 20/1. Inedit.
359. *Împungător* de bronz cu vârful de secțiune rotundă, și cu partea opusă tubulară pentru a fi fixat pe o tijă. L = 6,1 cm. Aceeași datare.  
MT. 2755; P. 1950, ps, fig. 20/2. Inedit.
360. *Împungător* de secțiune rotundă, de bronz cu un capăt ascuțit, iar celălalt lățit și îndoit. L = 5,5 cm. Aceeași datare.  
MT. 2756; P. 1950; secț. J; fig. 20/3. Inedit.
361. Obiect de fier cu un capăt îndoit și celălalt plat. L = 4,5 cm. Aceeași datare.  
MT. 2757; P. ps.; fig. 20/4. Inedit.
362. Obiect din bronz de secțiune dreptunghiulară, cu un capăt îndoit. Pe una din suprafețe se află un decor incizat format din trei grupuri; spre vârf un X simplu; la mijloc un X cu patru puncte între capetele liniilor, iar în continuare un grup de trei linii în relief. L = 5,2 cm. Sec. I i.H.  
MT. 2758; P. 1950, secț. J; fig. 20/5. Inedit.
363. *Ac* de cataramă (?) de bronz, cu un vârf ascuțit, iar celălalt în formă de T, decorat cu un zig-zag incizat. Capetele barei orizontale au proeminențe înguste pentru a fi fixate într-o verigă. L = 4,8 cm. Aceeași datare.  
MT. 2759; P. 1950, secț. J; fig. 20/6. Inedit.
364. Piesă asemănătoare dar fără decor. Aceeași datare.  
MT. 2760; P. 1988; secț. P -1,20 m. fig. 20/7. Inedită.
365. *Vârf din fier* din sârmă răsucită, de secțiune pătrată. L = 4,4 cm. Aceeași datare.  
MT. 2761; P. 1950, secț. KF; fig. 20/8. Inedit.
366. *Bară de bronz* de secțiune dreptunghiulară. L = 9 cm. Aceeași datare.  
MT. 2762; P. ps. fig. 20/9. Inedită.
367. *Ac* de păr (?) de bronz de secțiune rectangulară, cu ambele capete ascuțite. L = 16,5 cm. Sec. I i.H.-I d.H.  
MT. 2763; P. ps. fig. 20/10. Inedit.
368. Fragment dintr-o *verigă* de fier, răsucită în jurul axului. L = 6,5 cm. Sec. III-II i.H.  
IAI Fără inventar P. 1968; -2,70 m. fig. 20/11. Inedit.
369. Fragment asemănător. L = 4 cm. Aceeași datare.  
IAI Fără inventar P. 1968, -1,80 m. fig. 20/12. Inedit.
370. *Împungător* de bronz, de secțiune dreptunghiulară, cu ambele capete ascuțite. L = 4,7 cm. Sec. I i.H.  
MT. 2765; P. 1950, secț. K, fig. 20/13.
371. *Ac* de bronz din fir răsucit, cu vârf ascuțit și celălalt îndoit. L = 6,8 cm. Sec. I i.H.  
MT. 2766; P. 1950, secț. KF; fig. 20/14. Inedit.
372. Obiect din fir de bronz de secțiune pătrată cu ambele capete răsucite cu câte trei spirale pe corp, formând două inele. L = 4,6 cm. Sec. I i.H.  
MT. 2767; P. 1950; secț. KF; fig. 20/15. Inedit.
373. *Împungător* de bronz de secțiune pătrată, cu un vârf ascuțit. L = 6,7 cm. Aceeași datare.  
MT. 2768; P. 1951, secț. L. fig. 20/16. Inedit.
374. *Ac* de bronz de secțiune rotundă. L = 8,2 cm. Sec. I i.H.-I d.H.  
MT. 27673; P. 1927; fig. 21/1.  
Cf. Vulpe R. și Ecat., 1933, p. 337.
375. *Ac* de bronz de secțiune rotundă. L = 8,4 cm. Aceeași datare.  
MT. 2769; P. 1951, secț. L, cas. 10, fig. 21/2. Inedit.
376. *Ac* de bronz de secțiune rotundă. Vârful îndoit, urechea ruptă. L = 7,5 cm. Aceeași datare.  
MT. 2770; P. 1927; fig. 21/3. Inedit.
377. *Ac* de bronz cu secțiune rotundă. Urechea ruptă. L = 8,2 cm. Aceeași datare.  
MT. 2771; P. 1927; fig. 21/4.  
Cf. Vulpe R. și Ecat., 1933, p. 337.
378. *Ac* de fier. Vârful rupt. L = 6,2 cm. Aceeași datare.  
MT. 2771; P. 1950; secț. L, cas. 4; fig. 21/5. Inedit.
379. *Ac* de fier cu vârful rupt. L = 4,8 cm. Sec. II i.H.-I d.H.  
MT. 2772; P. 1950, secț. K, cas. 4; fig. 21/6.
380. *Ac* de bronz de secțiune rotundă. Urechea este formată prin îndoirea unuia din capete. L = 7,8 cm. Sec. I i.H.-I d.H.  
MT. 2773; P. ps. fig. 21/7. Inedit.
381. *Ac* de bronz. L = 4,9 cm. Aceeași datare.  
MT. 2774; P. 1950; secț. L, cas. fig. 21/8. Inedit.
382. *Ac* de fier de secțiune rotundă. Urechea ruptă. L = 8 cm. Aceeași datare.  
MT. 2761; P. 1927; fig. 21/9.  
Cf. Vulpe și Ecat., 1933, p. 337.
383. *Ac* de bronz îndoit din zona centrală. L = 6,4 cm. Aceeași datare.  
MT. 2775; P. ps. fig. 21/10. Inedit.
384. *Ac* de bronz de secțiune pătrată. Ușor îndoit. L = 8 cm. Aceeași datare.  
MT. 2776; P. 1950, secț. K. cas. 18; fig. 21/11. Inedit.
385. *Ac* de bronz. L = 8,3 cm. Aceeași datare.  
MT. 2777; P. 1950, secț. K; fig. 21/12. Inedit.
386. *Ac* de bronz, cu urechea desfăcută. L = 8,3 cm. Aceeași datare.  
MT. 2778; P. 1951; fig. 21/13. Inedit.
387. *Ac* de bronz cu vârful îndoit. L = 7,5 cm. Aceeași datare.  
MT. 2779; P. 1951, secț. L; fig. 21/14. Inedit.
388. *Ac* de bronz cu corpul îndoit și urechea lipsă. L = 4,5 cm. Aceeași datare.  
MT. 2780; P. 1950, secț. K, cas. 2; fig. 21/15. Inedit.
389. Fragment dintr-un *ac* de bronz. L = 4 cm. Aceeași datare.  
MT. 2781; P. 1950, secț. K, fig. 21/16. Inedit.
390. *Ac* de bronz cu vârful rupt. L = 4,9 cm. Aceeași datare.  
MT. 2782; P. 1950, secț. K, cas. 4; fig. 21/17. Inedit.
391. Fragment dintr-un *ac* de bronz. L = 3 cm. Aceeași datare.  
MT. 2783; P. 1950, secț. KF; fig. 21/18. Inedit.



392. Fragment de *ac* de bronz. L = 3 cm. Aceeași datare. MT. 2784; P. 1927; fig. 21/19. Inedit.
393. *Ac* din fier cu urechea lipsă. Deformat. L = 3,5 cm. Aceeași datare. MT. 2785; P. 1950, secț. L; fig. 21/20. Inedit.
394. *Ac* de bronz. Deformat. L = 3,5 cm. Aceeași datare. MT. 2786; P. 1950, secț. K; fig. 22/1. Inedit.
395. Vârf de *ac* din bronz. L = 4 cm. Aceeași datare. MT. 2787; P. 1950, secț. KF. fig. 22/2. Inedit.
396. Vârf de *ac* din bronz. Îndoit. L = 6 cm. Aceeași datare. MT. 2788; P. 1950, secț. K, fig. 22/3. Inedit.
397. *Ac* fragmentar de bronz. L = 5,8 cm. Aceeași datare. MT. 2789; P. 1950, secț. K; fig. 22/4. Inedit.
398. *Ac* de bronz fără perforație, de secțiune pătrată. L = 8,9 cm. Aceeași datare. MT. 2790; P. 1927. fig. 22/5. Cf. Vulpe R. și Ecat., 1933, p. 337.
399. *Ac* de bronz de secțiune rotundă fără orificiu. L = 7,5 cm. Aceeași datare. MT. 2791, P. 1950, secț. L, cas. 2; fig. 22/6. Inedit.
400. Vârf de *ac* din bronz. L = 6,5 cm. Aceeași datare. MT. 2792; P. ps.; fig. 22/7. Inedit.
401. *Ac* din bronz cu ambele capete ascuțite. L = 8,5. Aceeași datare. MT. 7573; P. 1927; fig. 22/8. Inedit.
402. *Ac* fragmentar din bronz. L = 7,7 cm. Aceeași datare. MT. 2793; P. 1951; fig. 22/9. Inedit.
403. *Ac* fragmentar din bronz cu vârful îndoit, fără orificiu. L = 8,2 cm. Aceeași datare. MT. 2870; P. ps. fig. 22/10. Inedit.
404. *Împungător* de bronz ușor curbat cu ambele capete ascuțite. L = 7,5 cm. Aceeași datare. MT. 2811; P. 1927; fig. 22/11. Inedit.
405. *Ac* de bronz cu vârf ascuțit și orificiul lipsă. L = 7,2 cm. Aceeași datare. MT. 2797; P. 1950, secț. KF, cas. 3; fig. 22/12. Inedit.
406. *Ac* de bronz îndoit cu un capăt lipsă. L = 6,8 cm. Aceeași datare. MT. 7572; P. ps. fig. 22/13. Inedit.
407. Fragment de *ac* de bronz. L = 6,5 cm. Aceeași datare. MT. 2798; P. 1950, secț. K; fig. 22/14. Inedit.
408. Fragment dintr-un *ac* de bronz. L = 5,2 cm. Aceeași datare. MT. 2799; P. 1950, secț. L; fig. 22/15. Inedit.
409. *Ac* fragmentar de bronz, un capăt îndoit. L = 5,7 cm. Aceeași datare. MT. 2800; P. 1951, fig. 22/16. Inedit.
410. *Ac* de bronz îndoit. L = 4,5 cm. Aceeași datare. MT. 2801; P. ps. fig. 22/17. Inedit.
411. Vârful unui *ac* de bronz. L = 3,4 cm. Aceeași datare. MT. 2802; P. 1950, secț. K, cas. 12; fig. 22/18. Inedit.
412. *Ac* de bronz îndoit, un capăt ascuțit și celălalt plat. L = 8 cm. Aceeași datare. MT. 2803; P. 1950, secț. K. fig. 22/19. Inedit.
413. Vârful unui *ac* de bronz. L = 6 cm. Aceeași datare. MT. 2804; P. 1950, secț. K; fig. 22/20. Inedit.
414. *Pendantiv* din tăbliță de bronz de formă rotundă cu o prelungire în formă triunghiulară, cu perforație pentru a fi agățat. La margine și în șase șiruri pornind din centru sunt proeminențe realizate prin împingerea din spate. Această plăcuță suprapunea o alta din material perisabil. D = 3,7 cm. Secolul I î.H. MT. 2805; P. 1988, secț. O, carou IV /8, -1,30; fig. 23/1. Inedit.
415. *Nasture* de bronz de formă conică, cu verigă prinsă pe spate. O margine este ruptă. Pe margine se află un decot realizat prin mici adâncituri ușor oblice. D = 3,2 cm. Sec. III-II î.H. MT. 2806; P. 1951, ps. fig. 23/2. Inedit.
416. Obiect de bronz de formă cilindrică cu un capăt mai îngust. D = 1,5 cm. Sec. I î.H. MT. 2807; P. 1951, ps. fig. 23/3. Inedit.
417. Piesă decorativă de bronz în formă de 8 cu un capăt terminat cu o bilă și o placă decorată cu incizii în zigzag. Pe suprafața exterioară erau prinse cu nituri două plăcuțe hemisferice (una lipsă). L = 7,8 cm. MT. 608; P. ps. fig. 23/4. Inedit.
418. Fragment de *brățară* din bandă lată, decorată pe partea superioară cu două brăuri în relief și adâncituri succesive. L = 1,3 cm. Sec. I d.H. MT. 2808; P. 1949, secț. H; fig. 23/5. Inedit.
419. *Placă* fragmentară de argint decorată cu două brâie crestate circulare și altul formând două volute, în mijloc. D = 5 cm. Sec. I î.H. MT. 2809; P. 1950, secț. I, fig. 23/7. Cf. Vulpe R. și colab., 1951, p. 205, fig. 25/6.
420. *Nasture* de bronz de formă ovală formată din șase proeminențe hemisferice. Veriga este montată transversal. L = 2,6 cm. Sec. I î.H.-I d.H. MT. 46; P. 1928, secț. S; fig. 23/6. Inedit.
421. *Placă* decorativă formată din cinci bare verticale, unite de alte două orizontale. L = 1,7 cm. Aceeași datare. MT. 2810; P. 1950, ps. fig. 23/8.
422. *Nasture* hemisferic de bronz cu marginile drepte și verigă din bandă lată în formă de omega. D = 4,4 cm. Sec. I d.H. MT. 2811; P. 1988, secț. O, -0,70 m, fig. 23/9. Inedit.
423. *Placă* decorativă fragmentară, de bronz. Pe una din fețe se află linii ce pornesc în evantai din același punct, și un orificiu la una din margini. L = 5,4 cm. Aceeași datare. MT. 2812; P. ps. fig. 23/10. Inedit.
424. *Mâner de caserolă* de bronz de formă alungită mai subțire la mijloc. Capătul este inelar și decorat cu brâie, de-a lungul marginii și circulare în jurul orificiului. L = 14,6 cm. Aceeași datare. MT. 2813; P. 1950, secț. K, cas. 8, fig. 23/11. Inedit. Cf. Vulpe R. și colab., 1951, fig. 23/8.

425. *Mâner* de pateră de bronz, gol în interior. Piesa a fost turnată separat și fixată ulterior cu 4 nituri de fier. Capătul de prindere este decorat cu incizii reprezentând vrejuri sau petale de flori (?). Corpul mânerului are jur-împrejur caneluri adânci, iar capătul liber se termină cu protomă de berbec redat naturalist cu toate detaliile: ochi cxoftalmici, coarne rotunjite în jurul urechilor, botul închis, alungit. De jur împrejurul corpului și în interiorul coarnelor sunt mici cercuri concentrice, ușor reliefate, reprezentând blana. În jurul gâtului se află o bandă dublă inelară de asemenea, în relief. L = 14 cm, D = 2,2 cm. Sec. I-II d.H. MT. 7682; P. 1927, secț. A, fig. 26/1. Cf. Vulpe, R. și Ecat., 1933, p. 336, fig. 112/11.
426. *Garnitură* de bronz formată dintr-o bară care are un capăt în formă de bilă și celălalt desfăcut în două prevăzut cu un nit de unire și fixare pe un alt obiect. Limbă de curea (?). L = 7 cm. Sec. I d.H. MT. 7555; P. 1927; fig. 24/1. Cf. Vulpe R. și Ecat., 1933, fig. 110/2.
427. *Tub* de bronz, rupt și îndoit la mijloc. L = 6,4 cm. D = 0,3 cm. Sec. I î.H.-I d.H. MT. 2814; P. 1950, secț. K, cas. 3. fig. 24/2. Inedit.
428. *Ac* de bronz cu un capăt răsucit. L = 4,3 cm. Aceeași datare. MT. 2815; P. 1951, secț. L; fig. 24/3. Inedit.
429. *Ac* de bronz cu un capăt îndoit. L = 5,8 cm. Aceeași datare. MT. 2816; P. 1951, secț. L; fig. 24/4. Inedit.
430. *Ac* de bronz cu un capăt ușor îndoit. L = 4,8 cm. MT. 2817; P. 1951, ps. fig. 24/5. Inedit.
431. *Ac* de sârmă de bronz, răsucit în zona de mijloc. Îndoit în formă de S. L = 5,6 cm. Aceeași datare. MT. 2818; P. 1950, secț. KF, fig. 24/6. Inedit.
432. *Dăltiță* de bronz de secțiune octogonală. L = 7 cm. Sec. III-II î.H. MT. 2819; P. 1988, secț. O, -2,20; fig. 24/7. Inedit.
433. *Limbă de curea* de bronz formată din două părți prinse între ele prin îndoirea uneia fixată în partea opusă cu un nit. L = 4,6 cm. MT. 2820; P. 1950, secț. L; fig. 24/8. Inedit.
434. Fragment de bronz (lingou) de secțiune dreptunghiulară, cu urme de tăiere pe una din fețe. L = 4,6 cm. Sec. II-I î.H. MT. 2821; P. 1950, secț. KF; fig. 24/9. Inedit.
435. *Împungător* de bronz de secțiune rotundă cu un capăt rotunjit. L = 4,2 cm. aceeași datare. MT. 2822; P. 1950, secț. KF; fig. 24/10. Inedit.
436. Fragment de ac de bronz cu un capăt rupt. L = 4 cm. Aceeași datare. MT. 2823; P. 1950, secț. K; fig. 24/11. Inedit.
437. Fragment de ac de bronz. L = 4,3 cm. Aceeași datare. MT. 2824; P. 1950, secț. K; fig. 24/12. Inedit.
438. Fragment de bronz de secțiune ovală. L = 4,9 cm. Aceeași datare. MT. 2825; P. 1951; fig. 24/13. Inedit.
439. Fragment de bronz de secțiune rotundă. L = 3,6 cm. Aceeași datare. MT. 2826; P. 1950; fig. 24/14. Inedit.
440. *Sârmă* de bronz cu un capăt răsucit inelar. L = 5,6 cm. MT. 2827; P. 1951, secț. L; fig. 24/15. Inedită.
441. *Fragment* de bronz de formă alungită. L = 1,5 cm. Aceeași datare. MT. 2828; P. 1950, secț. K; fig. 24/16. Inedit.
442. *Ac* de bronz cu un vârf de secțiune pătrată, îndoit în formă de S. L = 15 cm. MT. 2829; P. 1950, secț. KF; fig. 24/17. Inedit.
443. *Fragment* de bronz cu un capăt îngroșat. L = 2,3 cm. Aceeași datare. MT. 2830; P. 1950, secț. K; fig. 25/18. Inedit.
444. *Garnitură* de bronz de formă plată alungită cu capetele perforate. L = 3 cm. Sec. I d.H. MT. 2831; P. 1950, secț. KF; fig. 24/19. Inedit.
445. *Fragment* de împungător de bronz. L = 2,8 cm. Aceeași datare. MT. 2832; P. ps.; fig. 24/20. Inedit.
446. *Garnitură* de bronz din tablă îndoită. L = 2,7 cm. Aceeași datare. MT. 2833; P. 1927, ps. fig. 24/21. Inedit.
447. *Piesă* de bronz îndoită în formă de M cu capetele terminate cu butoanc hemisferice. L = 8,5 cm. Sec. II î.H. P. 1968, secț. M, -2,40 m. Carnet de șantier. fig. 24/22. Inedit.
448. *Fragment* de bronz de secțiune rotundă. L = 3 cm. MT. 2834; P. 1950, secț. K fig. 24/23. Inedit.
449. *Fragment* de bronz de formă alungită. L = 2,4 m. MT. 216; P. ps. fig. 24/24. Inedit.
450. *Piesă de bronz* de secțiune dreptunghiulară cu un capăt în formă de cârlig. L = 8,5 cm. MT. 2835; P. 1950, secț. K, fig. 24/25. Inedit.
451. *Piesă decorativă* de bronz de formă semicirculară decorată cu o canelură pe mijloc și opt prelungiri pe margine. D = 3,4 cm. gr = 3 mm. Sec. I d.H. MT. 2836; P. 1927 (nr. 234); fig. 25/1. Cf. Vulpe R. și Ecat., 1933, fig. 113/36.
452. *Plăcuță* de bronz în formă de frunză cu câte o perforație la capete. L = 7,2 cm, g = 1,5 mm. Aceeași datare. MT. 2837; P. 1950, secț. I', fig. 25/2. Inedită.
453. *Tăbliță* de bronz cu o perforație la mijloc. L = 1,5 cm. Aceeași datare. MT. 2838; P. 1988, secț. O, -1 m; fig. 25/3. Inedită.
454. *Tub* din tablă de bronz de formă tronconică. I = 1,4 cm, D = 1,7 cm. Aceeași datare. MT. 2829; P. 1951; fig. 25/4. Inedit.
455. *Piesă decorativă* din tablă de bronz de formă dreptunghiulară cu un capăt îngust și flancat de două prelungiri. L = 8,8 cm, l = 3,5 cm, gr = 1 mm. Aceeași datare. MT. 7629; P. 1927, fig. 25/5
456. Fragment dintr-o aplică de bronz de formă aproximativ concavă. D = 4,5 cm. gr = 2,5 mm. Sec. I î.H.-I d.H. MT. 2840; P. 1950, secț. L; fig. 25/6.
457. *Tăbliță* de bronz ușor concavă, cu două perforații în mijloc. L = 5,3 cm. Aceeași datare. MT. 2841; P. ps.; fig. 25/7. Inedită.

458. *Plăcuță* de bronz de formă concavă cu perforații pe toată suprafața. L = 2,8 cm. Aceeași datare.  
MT. 2842; P. 1927; fig. 25/8.  
Cf. Radu și Ec. Vulpe, 1933, fig. 111/19.
459. *Fragment* dintr-o placă decorativă de bronz prevăzută cu trei orificii, în două din ele existând câte un nit. D = 3,8. Aceeași datare.  
MT. 2843; P. 1951; fig. 25/9. Inedit.
460. *Plăcuță* de bronz de formă dreptunghiulară cu două perforații la un capăt. L = 3,8 cm. Aceeași datare.  
MT. 2844; P. 1951, secț. L; fig. 25/10. Inedită.
461. *Tablă* de bronz de formă dreptunghiulară cu câte o perforație la capete. L = 5,5 cm. Aceeași datare.  
MT. 2845; P. 1951; fig. 25/11. Inedită.
462. *Tăbliță* de bronz de formă dreptunghiulară ușor curbată, cu un nit la unul din capete. L = 5,8 cm. Aceeași datare.  
MT. 2846; P. 1988, secț. O, -0,40 m. fig. 25/12. Inedită.
463. *Tăbliță* de bronz de formă dreptunghiulară prevăzută cu două perforații. L = 5 cm. Aceeași datare.  
MT. 2847; P. 1988, secț. O, -1,30 m. fig. 25/13. Inedită.
464. *Tăbliță* de bronz de formă dreptunghiulară cu trei perforații una la mijloc și două pe capete. L = 4,3 cm. Aceeași datare.  
MT. 2848; P. 1951, secț. L; fig. 25/14. Inedită.
465. *Plăcuță* de bronz de formă rombică cu două perforații într-un capăt și una în celălalt capăt. L = 4,5 cm. Aceeași datare.  
MT. 2849; P. 1950, secț. L. fig. 25/15. Inedită.
466. *Tăbliță* de bronz de formă dreptunghiulară cu două perforații opuse, pe capete. L = 2,2 cm. Aceeași datare.  
MT. 2850; P. 1950; fig. 25/16. Inedită.
467. *Fragment* dintr-un *tub cilindric* de bronz. D = 1,4 cm. Aceeași datare.  
MT. 2851; P. ps. fig. 25/17. Inedit.
468. *Fragment* de tub de bronz cu două adâncituri inclare. D = 0,9 cm. Aceeași datare.  
MT. 1287; P. 1927; fig. 25/18. Inedit.
469. *Fragment* de plăcuță de bronz de formă dreptunghiulară cu o perforație într-un colț. Un alt colț este rupt. L = 3,4 cm. Aceeași datare.  
MT. 2852; P. 1927, fig. 25/18. Inedită.
470. *Plăcuță* de bronz cu un nit la mijloc. L = 1,4 cm. Aceeași datare.  
MT. 2853; P. 1951, ps.; fig. 25/20. Inedită.
471. *Umbo* fragmentar de bronz, de formă hemisferică. La exterior se află un decor în relief din care se păstrează un picior înaripat (Hermes), jumătatea din față a unui câine alergând și partea inferioară a unui chenar format din cercuri, puncte și linii incizate. Între picior și câine se observă resturi dintr-un placaj de argint. I = 6 cm, D = 10,5 cm. Descoperire întâmplătoare. Sec. I-II d.H.  
MT. 628, P. 1949, pct. „La Păr”, fig. 26/2. Inedit.
472. *Umbo* fragmentar de bronz de formă hemisferică decorat cu linii curbe incizate. Pe bordură se află două găuri de fixare. Descoperire întâmplătoare. I = 7,8 cm, D = 16 cm. Aceeași datare.  
MT. 629, P. 1949, pct. „La Păr”, fig. 26/3. Inedit.
473. *Disc* de os decorat cu cercuri concentrice imprimate. D = 2,4 cm, gr. = 2 mm. Sec. I d.H.  
MT. 2577, P. 1950, secț. KF, fig. 27/1. Inedit.
474. *Disc* de os găurit în centru decorat cu cercuri concentrice pe margine. D = 2,1 cm. gr. = 2,1 mm. Aceeași datare.  
MT. 2861, P. 1950, secț. K, carou 3, fig. 27/2. Inedit.
475. *Disc* de os perforat în centru. D = 3,4 cm, gr. = 4 mm. Aceeași datare.  
MT. 2862, P. 1988, secț. P., fig. 27/3. Inedit.
476. *Disc* de os, perforat, marginile neregulate. D = 2,1 cm, gr. 3 mm. Aceeași datare.  
MT. 2863, P. 1950, secț. K.F. fig. 27/5. Inedit.
477. *Disc* de os, perforat, ușor schifat. D = 3,5 cm. gr. = 2 mm. Aceeași datare.  
MT. 2864; P. 1930, secț. R -0,90, fig. 27/7. Inedit.
478. *Placă* de os de formă alungită cu marginile în zig-zag și găuri pe ambele părți. L = 7,7 cm. Sec. I î.H.-I d.H.  
MT. 2866; P. 1950, fig. 27/4. Inedită.
479. *Placă* în formă de bucraniu. Sunt slab conturate urechile. Una sub alta sunt două găuri mici pe fața anterioară. I = 4,9 cm, gr. = 7 mm. Sec. I. d.H.  
MT. 2872, P. 1950, secț. K - 0,95, fig. 26/6.  
Cf. Vulpe R. și colab. 1851, fig. 27/5.
480. *Pieptene* de os de formă trapezoidală, cu dinții rupți. Fără decor. I = 4,9 cm. Sec. I î.H.-I d.H.  
MT. 967, P. secț. H, -2,75, fig. 27/8. Inedit.
481. *Mâner* de os, (cataramă ?) de secțiune ovală, de formă dreptunghiulară fără o latură. I = 5 cm, gr. = 5 mm. Aceeași datare.  
MT. 2868, P. 1950, secț. I, fig. 27/9. Inedit.
482. *Tub* de os, găurit lateral la unul din capete, celălalt rupt din vechime. Este decorat cu două grupe de hașuri oblice între care se află un semn format dintr-o linie la capetele căreia se află două semicercuri. Hașuri oblice se află și între perforația laterală și capătul mai gros. Pe altă latură sunt două semicercuri. L = 10,8 cm, gr. = 2,1 cm. Aceeași datare.  
MT. 2856, P. 1950, secț. I', fig. 28/1.  
Cf. Vulpe R. și colab. 1951, fig. 29/3.
483. *Fluer* (?) de os (corn) cu o perforație oblică la unul din capete. La capătul mai subțire este decorat cu șase linii incizate. L = 7,4 cm, gr. = 1,6 cm. Sec. III-II î.H.  
MIM. - Fără inventar. P. 1968, Secț. M. fig. 28/2. Inedit.
484. *Mâner* - plăsea de cuțit, din placă de os decorat cu zig-zaguri hașurate. În șase locuri sunt găuri de la cuiele de fixare. L = 10,2 cm, l = 2 cm, gr. = 1,5 mm. Sec. I d.H.  
MIM. Fără inventar. P. 1968, secț. M, -0,35, fig. 28/3. Inedit.
485. *Plăsea* de mâner din placă de os decorată cu cercuri concentrice cu punct central și linii oblice duble la capete unde se află și câte două perforații.  
L = 7,7 cm, l = 2 cm. Aceeași datare.  
MT. 2888, P. 1950, fig. 28/4.

486. *Tub* de os, rupt parțial, decorat cu două șiruri orizontale de cercuri concentrice și punct central.  $I = 4,9$  cm,  $D = 4,8$  cm. Aceeași datare.  
MT. 2889, P. ps., fig. 28/5. Inedit.
487. *Tub* din corn cu urme de cioplire pe ambele capete și o perforație laterală.  $I = 2,4$  cm,  $D = 3,1$  cm. Sec. I i.H.  
MT. 154, P. 1928, fig. 28/6. Inedit.
488. *Tub* din corn scobit, cu pereții foarte subțiri. Fragmentar. La capăt este decorat cu o incizie circulară și un triunghi hașurat.  $I = 3,2$  cm,  $D = 2,5$  cm. Sec. I i.H.–I d.H.  
MT. 2890, P. 1950, secț. I, carou 5, fig. 28/7. Inedit.
489. *Tub* de os fragmentar, decorat cu incizii inelare duble.  $I = 2,8$  cm,  $D = 3,6$  cm. Aceeași datare.  
MT. 2891, P. 1988, secț. O –1,10 m, fig. 28/8. Inedit.
490. *Tub* fragmentar, de os, decorat cu cercuri concentrice și punct central.  $L = 4,6$  cm,  $D = 4,5$  cm. Aceeași datare.  
I.A.I. 4798, P. ps, fig. 28/9. Inedit.
491. *Tub* din os cu suprafața decorată cu linii incizate, grupe de hașuri și semne în formă de X, o stea cu patru vârfuri, litere (?), tamgale.  $L = 3,5$  cm,  $D = 2,7$  cm. Sec. I d.H.  
MT. 2892, P. 1950, secț. K, fig. 29/1. Inedit.
492. *Placă* ornamentală din os, de formă ovoidală ușor schifată, ornamentată cu linii duble în zig-zag și ondulate, umplute cu hașuri. La capete și în cinci locuri simetrice, în mijloc sunt șapte găuri.  $L = 8,4$  cm,  $l = 3,5$  cm. Sec. I i.H.–I d.H.  
MT. 2893, P. ps., fig. 29/2. Inedită.
493. *Tub* din corn, perforat incomplet, cu o gaură laterală, oblică și semne incizate la un capăt.  $L = 3,8$  cm,  $D = 2,2$  cm. Aceeași datare.  
MT. 2894, P. 1950, secț. I, fig. 29/3. Inedit.
494. *Pandativ* (?) de os format dintr-o placă în formă de trapez despăcată în partea inferioară unde se află și trei găuri, și o verigă (ruptă) cu care putea fi suspendată.  $I = 4,5$  cm,  $l = 2,1$ . Aceeași datare.  
MT. 2895, P. 1950, secț. I', fig. 29/4. Inedit.
495. *Mâner* de spadă (?) din os cu cinci proeminente circulare la distanțe egale pe tot corpul.  $I = 7,9$  cm,  $D = 2,1$  cm. Aceeași datare.  
MT. 45, P. 1950, secț. I, fig. 29/5.  
Cf. Vulpe R. și colab., 1952, fig. 20/4.
496. *Mâner* de os de formă ușor tronconică, cu toată suprafața decorată cu benzi de triunghiuri hașurate în diferite combinații și semne în formă de omega.  $I = 10,5$  cm,  $D = 2$  cm. Aceeași datare.  
MT. 2896, P. 1950, secț. K, cas. 8, fig. 29/6.  
Cf. Vulpe R. și colab., 1951, fig. 29/2.
497. *Spatulă* de os plin, cu capetele subțiate, unul ușor scobit și cu cioplituri laterale.  $L = 11,4$  cm,  $gr. = 2,3$  cm. Aceeași datare.  
MT. 2897, P. 1950, secț. K, carou 11, fig. 30/1. Inedit.
498. *Fluier* de os, gol în interior, cu o perforație lângă unul din capete și alta mai spre mijloc.  $L = 6,2$  cm,  $D = 2,4$  cm. Aceeași datare.  
I.A.I. 4796, P. ps, fig. 30/2. Inedit.
499. *Mâner* din corn, drept, mai subțire la un capăt.  $L = 8,3$  cm,  $D = 1,4$  cm. Aceeași datare.  
MT. 2898, P. ps, fig. 30/2. Inedit.
500. *Mâner* din corn, mai subțire la un capăt, unde sunt ciopliturile.  $L = 5,8$  cm,  $D = 1,6$  cm. Sec. II–I i.H.  
MT. 2899, P. 1950, secț. I', carou 5, fig. 30/4. Inedit.
501. *Mâner* de os de formă cilindrică, decorat la un capăt cu linii în zig-zag în partea opusă cu trei cercuri concentrice.  $L = 10,5$  cm,  $D = 2,1$  cm. Aceeași datare.  
I.A.I. 4770, P. ps., fig. 30/5. Inedit.
502. *Tub* de os fragmentar.  $L = 3,5$  cm,  $D = 1,6$  cm. Aceeași datare.  
MT. 2900, P. 1949, secț. H, fig. 30/6. Inedit.
503. *Tub* fragmentar de os de formă tronconică.  $I = 3,3$  cm,  $D = 3,5$  cm. Aceeași datare.  
MT. 2901, P. 1950, secț. K, carou 10, fig. 30/7. Inedit.
504. *Fragment de os* cu urme de cioplire pe părțile laterale.  $L = 5,5$  cm,  $D = 1,4$  cm.  
MT. 2902, P. 1950, secț. J, carou 10, fig. 30/8. Inedit.
505. *Mâner* de os de secțiune ovală.  $L = 8$  cm,  $D = 1,2$  cm. Aceeași datare.  
MT. 2903, P. ps., fig. 30/9. Inedit.
506. *Tub* din corn scobit, formă tronconică.  $I = 3$  cm,  $D = 2,8$  cm. Sec. I i.H.–I d.H.  
MT. 2904, P. 1950, secț. K, fig. 30/10. Inedit.
507. *Tub* din os, golit și subțiat, cu un orificiu lateral.  $L = 5,2$  cm,  $D = 1,50$  cm. Aceeași datare.  
MT. 2905, P. 1950, secț. K, carou 2, fig. 30/11. Inedit.
508. *Mâner* din corn, scobit la un capăt.  $L = 7$  cm,  $D = 1,7$  cm. Aceeași datare.  
I.A.I. 7488, P. ps., fig. 30/12. Inedit.
509. *Mâner* de corn, scobit, cu cioplituri la un capăt.  $L = 7$  cm,  $D = 2,5$  cm. Aceeași datare.  
MT. 2906, P. 1950, secț. K, fig. 30/13. Inedit.
510. *Mâner* din corn scobit, mai îngust la un capăt, cu o perforație laterală.  $L = 7,5$  cm,  $D = 2,1$  cm. Aceeași datare.  
MT. 2907, P. 1949, secț. H', fig. 31/1. Inedit.
511. *Mâner* de os, golit în interior, cu o perforație laterală.  $L = 8,8$  cm,  $D = 1,8$  cm. Aceeași datare.  
MT. 2908, P. ps., fig. 31/2. Inedit.
512. *Mâner* de os, mai subțire într-un capăt și golit.  $L = 8,7$  cm,  $D = 2$  cm. Aceeași datare.  
MT. 2909, P. 1950, secț. K, carou 8, fig. 31/3. Inedit.
513. *Mâner* din corn scobit și perforat lateral.  $L = 4,9$  cm,  $D = 1,8$  cm. Aceeași datare.  
MT. 2910, P. 1950, secț. I, carou 5, fig. 31/4. Inedit.
514. *Mâner* din corn golit în întregime, cu o perforație laterală.  $L = 9,8$  cm,  $D = 2,4$  cm. Aceeași datare.  
MT. 2911, P. 1950, secț. I', carou 5, fig. 31/5. Inedit.
515. *Tub* de os golit și subțiat cu o perforație laterală,  $L = 6,5$  cm,  $D = 2$  cm. Aceeași datare.  
MT. 2912, P. 1950, secț. I, carou 5, fig. 31/6. Inedit.
516. *Tub* de os, cu cioplituri laterale golit complet, de formă tronconică.  $L = 7,7$  cm,  $D = 4,2$  cm. Sec. I i.d.H.  
MT. 147, P. 1928, Pct. U, fig. 31/7. Inedit.



517. *Fluier* din tub de os cu două găuri laterale. L = 6,7 cm, D = 1,5 cm. Aceeași datare.  
MT. 2913, P. 1949, secț. H', fig. 31/8. Inedit.
518. *Tub* de os golit și șlefuit la capete. L = 7,1 cm, D = 2 cm. Aceeași datare.  
MT. 2914, P. 1950, secț. K, fig. 31/9. Inedit.
519. *Mâner* de os cu pereții subțiri și două perforații laterale. L = 12,5 cm, D = 1,7 cm. Aceeași datare.  
MT. 2915, P. 1950, secț. F -0,15, fig. 31/10. Inedit.
520. *Mâner* din corn, formă tronconică, rupt la capătul opus, unde a avut o perforație laterală. L = 6,9 cm, D = 1,8 cm. Aceeași datare.  
MT. 2916, P. 1950, secț. K, carou 23, fig. 31/11.
521. *Mâner* de corn cu o perforație laterală. L = 9,5 cm, D = 1,7 cm. Aceeași datare.  
MT. 2917, P. 1950, secț. K, fig. 31/12. Inedit.
522. *Împungător* de os, cu cioplături și adâncituri în capătul gros. L = 10,7 cm, Sec. I î.H.-I d.H.  
MT. 2918, P. 1950, secț. K, fig. 32/1. Inedit.
523. *Împungător* de os cu un capăt ascuțit și celălalt rupt. L = 2,9 cm, D = 0,7 cm. Sec. I î.H.  
MT. 2919, P. 1988, secț. P carou 6, -180, fig. 32/2. Inedit.
524. *Împungător* de os de secțiune ovală, cu un capăt ascuțit și celălalt rupt. L = 5,4 cm, gr. = 0,7 cm. Aceeași datare.  
MT. 2920, P. 1950, secț. K, carou 16, fig. 32/3. Inedit.
525. *Împungător* de os. L = 7 cm, gr. = 0,4 cm. Aceeași datare.  
MT. 2921, P. 1950, secț. K, fig. 32/4. Inedit.
526. *Împungător* de os. L = 7,1 cm, gr. = 0,5 cm. Sec. I î.H.  
MT. 2922, P. 1950, secț. J, fig. 32/5. Inedit.
527. *Împungător* de os. L = 6,1 cm, gr. = 0,6 cm. Aceeași datare.  
MT. 2923, P. 1930, fig. 32/6.
528. *Împungător* de os. L = 7,8 cm, gr. = 0,6 cm. Aceeași datare.  
MT. 2924, P. 1928, fig. 32/7. Inedit.
529. *Împungător* de os de secțiune rotundă. L = 4,5 cm, gr. = 0,7 cm. Sec. I î.H.-I d.H.  
MT. 2925, P. 1949, secț. H', -2,50 fig. 32/8. Inedit.
530. *Împungător* din corn, golit și perforat lateral. L = 6 cm, gr. = 1,8 cm. Aceeași datare.  
MT. 2926, P. 1985, secț. N' -2,40, fig. 32/9. Inedit.
531. *Împungător* cu vârful rupt din os. L = 4,6 cm, gr. = 0,7 cm. Aceeași datare.  
MT. 2927, P. 1949, secț. H' -1,40, fig. 32/10. Inedit.
532. *Împungător* din vârful de corn. L = 5,1 cm, gr. = 1,2 cm. Aceeași datare.  
MT. 2928, P. 1950, secț. K, fig. 32/11. Inedit.
533. *Împungător* din corn plin. L = 3 cm, gr. = 1 cm. Aceeași datare.  
MT. 2929, P. 1950, secț. KF, fig. 32/12. Inedit.
534. *Împungător* din corn fragmentar L = 5,2 cm, gr. = 1,2 cm. Aceeași datare.  
I.A.I. 4809, P. ps., fig. 32/3. Inedit.
535. *Împungător* cu ambele capete ascuțite din os cioplit. L = 4,8 cm, gr. = 0,6 cm. Aceeași datare.  
MT. 2930, P. 1928, fig. 32/14. Inedit.
536. *Împungător* cu vârful cioplit și ascuțit. L = 10 cm, gr. = 0,6 cm. Aceeași datare.  
MT. 2931, P. 1950, secț. I, carou 6, fig. 32/15. Inedit.
537. *Împungător* de os cu ambele capete ascuțite. L = 4,3 cm, gr. = 0,6 cm. Aceeași datare.  
MT. 2932, P. 1927, fig. 32/16. Inedit.
538. *Împungător* cu vârful rupt. La capătul opus este găurit. L = 4,5 cm, gr. = 1 cm. Sec. III î.H.  
MT. 2933, P. 1950, secț. I, -3,30 m, fig. 32/17. Inedit.
539. *Împungător* cu ambele capete ascuțite obținut din os cioplit. L = 4,5 cm, gr. = 0,7 cm. Aceeași datare.  
MT. 2934, P. 1927, fig. 32/18. Inedit.
540. *Împungător* cu un capăt ascuțit și celălalt rotunjit. L = 7,1 cm.  
MT. 2935, P. ps., fig. 32/19. Inedit.
541. *Spatulă* de os cu un capăt rupt. L = 6,4 cm, l = 1,7 cm. Sec. I î.H.  
MT. 2936, P. 1950, fig. 32/20. Inedită.
542. *Spatulă* de os, L = 13,5 cm, l = 1,7 cm. Sec. III î.H.  
MT. 2937, P. 1950, secț. K, fig. 33/1. Inedită.
543. *Spatulă* fragmentară din coastă de animal. L = 9,8 cm, l = 3,2 cm. Aceeași datare.  
MT. 2938, P. 1950, Secț. K. carou 16, fig. 33/6. Inedită.
544. *Spatulă* modelată din os, găurit la capăt și bine ascuțită în capătul lat. L = 15 cm. Sec. I î.H.-I d.H.  
MT. 1036 P. ps., fig. 33/7. Inedită.
545. *Spatulă* cioplită din os lat. L = 10 cm. Aceeași datare.  
MT. 2939, P. 1950, secț. R -2,80, fig. 33/9. Inedită.
546. *Ac de păr* din fildes cu un capăt ascuțit, celălalt rotunjit și decorat cu trei caneluri circulare. L = 15,2 cm, gr. = 0,9. Sec. I d.H.  
MT. 131, P. 1928, secț. B'', fig. 33/2. Inedit.
547. *Ac de păr* din os cu un capăt ascuțit și celălalt rotunjit și găurit, decorat cu patru caneluri circulare. L = 13 cm, gr. = 0,9 cm. Aceeași datare.  
MT. 2940, P. 1950, secț. K, fig. 33/3.  
Cf. Vulpe R. și colab., 1951, fig. 26/8.
548. *Ac de păr* de secțiune rotundă lășit la un capăt și modelat cu mici adâncituri laterale. L = 9,8 cm. Aceeași datare.  
MT. 2941, P. 1950, secț. KF, fig. 33/4. Inedit.
549. *Ac de păr* cu vârful rupt, capătul opus este prevăzut cu o verigă și două caneluri circulare. L = 8,6 cm. Aceeași datare.  
MT. 2942, P. 1949, secț. H', fig. 33/5. Inedit.
550. *Împungător* cioplit dintr-un os mai mare. L = 11,2 cm. Sec. I î.H.  
MT. 2943, P. 1928, fig. 33/8. Inedit.
551. *Împungător* de os cu vârful rupt. L = 10,3 cm. Aceeași datare.  
MT. 2944, P. 1950, secț. K, fig. 33/10. Inedit.
552. *Împungător* de os. L = 12 cm.  
MT. 2945, P. 1950, secț. K, fig. 33/11. Inedit.

553. *Împungător* de os. L = 13,2 cm. Sec. III-II î.H.  
MT. 2946, P. 1950, secț. J, cas. 4, fig. 33/12. Inedit.

554. *Împungător* de os cu vârful rupt. L = 10,6 cm.  
Sec. I î.H.  
MT. 2947, P. 1950, secț. I, fig. 33/13. Inedit.

555. *Împungător* de os cu vârful rupt. Câteva incizii paralele pe partea opusă. L = 10,8 cm. Aceeași datare.  
MT. 2948, P. 1930, secț. R, fig. 33/14. Inedit.

556. *Ac* de coastă de pește. L = 9 cm. Sec. II î.H.  
MT. 2949, P. 1950, secț. K, fig. 33/15. Inedit.

557. *Ac* de coastă de pește mare. L = 12,3 cm. Aceeași datare.  
MT. 2950, P. 1950, fig. 33/16. Inedit.

558. *Împungător* din os cioplit. L = 8 cm. Sec. III î.H.  
MT. 2951, P. 1988, secț. O, -2,60, fig. 33/17. Inedit.

559. *Împungător* cu vârful cioplit. L = 11,3 cm. Aceeași datare.  
MT. 2952, P. 1950, secț. K, cas. 9, fig. 33/18. Inedit.

560. *Împungător* cu vârful rupt. L = 11 cm. Aceeași datare.  
MT. 2953, P. 1950, secț. K, cas. 6, fig. 33/19. Inedit.

561. *Împungător* de os. L = 11,9 cm. Aceeași datare.  
MT. 2954, P. 1950, secț. K, cas. 9, fig. 33/20. Inedit.

562. *Împungător* din corn. L = 10,2 cm. Sec. II î.H.  
MT. 2955, P. 1950, secț. K, fig. 33/21. Inedit.

563. *Împungător* de os. L = 16,3 cm. Sec. I î.H.-I d.H.  
MT. 2956, P. 1930, secț. R -1,50 m, , fig. 33/22. Inedit.

564. *Corn* prelucrat spre vârf și la bază pentru a fi transformat în mâner. L = 16 cm. Sec. III î.H.  
MT. 2957, P. 1928, secț. T fig. 34/1. Inedit.

565. *Mâner* din corn prelucrat. L = 5,8 cm. Sec. II î.H.  
MT. 2958, P. 1950, secț. I' carou 3, fig. 34/2. Inedit.

566. *Mâner* de os, găurit la capătul îngust și lateral. Suprafața lustruită. L = 10,7 cm. Aceeași datare.  
MT. 2959, P. 1950, secț. K carou 4, fig. 34/3. Inedit.

567. *Mâner* din os găurit lateral. L = 9 cm.  
MT. 2960, P. 1928, fig. 34/4. Inedit.

568. *Mâner* din corn de formă tronconică, găurit în capătul opus și în două locuri lateral. L = 7,3 cm. Aceeași datare.  
MT. 2961, P. 1950, secț. I, fig. 34/5. Inedit.

569. *Mâner* de os, rotunjit la un capăt. L = 5 cm. Sec. I î.H.-I d.H.  
MT. 2962, P. 1930, secț. R, fig. 34/6. Inedit.

570. *Mâner* din corn curbat cu o gaură laterală. Aceeași datare.  
MT. 2963, P. 1950, secț. J, fig. 34/7. Inedit.

571. *Mâner* de os cu capetele rotunjite și o gaură laterală. L = 5,2 cm. Aceeași datare.  
MT. 2964, P. 1950, secț. K carou 8, fig. 34/8. Inedit.

572. *Mâner* prelucrat parțial într-un corn. L = 6,5 cm. Aceeași datare.  
MT. 2965, P. 1950, fig. 34/9. Inedit.

573. *Mâner* de os, gol complet și perforat lateral. Decor de zig-zag. L = 10 cm. Sec. II î.H.-I d.H.  
MT. 2966, P. 1928, fig. 34/10. Inedit.

574. *Mâner* din corn cu suprafața cioplită. L = 8 cm. Aceeași datare.  
MT. 2967, P. 1930, fig. 34/11. Inedit.

575. *Mâner* din corn cu suprafața netedă, negăurit vertical. L = 9,5 cm, D = 1,8 cm. Aceeași datare.  
MT. 2968, P. 1928, secț. D, fig. 34/12. Inedit.

576. *Mâner* din os cu suprafața netedă. Găurit vertical. L = 3,6 cm, D = 2 cm. Aceeași datare.  
MT. 2969, P. 1949, secț. H', -0,65, fig. 34/13. Inedit.

577. *Mâner* din corn, cioplit vertical, cu un capăt bombat. L = 3,8 cm, D = 3 cm. Aceeași datare.  
MT. 2970, P. 1950, secț. J, fig. 34/14. Inedit.

578. *Mâner* de os, ușor curbat, gol în interior. L = 9,8 cm, D = 2,9 cm. Aceeași datare.  
MT. 2971, P. 1928, secț. B', fig. 34/15. Inedit.

579. *Mâner* de os, cioplit la ambele capete, dar neperforat. L = 10,7 cm, D = 2 cm. Aceeași datare.  
MT. 2972, P. 1950, secț. J, fig. 34/16. Inedit.

580. *Mâner* de os, cu un capăt neprelucrat și celălalt rupt. L = 8,3 cm. Aceeași datare.  
MT. 2973, P. 1928, secț. U, fig. 34/17. Inedit.

581. *Mâner* de os cu un capăt mai subțire, ușor curbat, golit în interior. L = 11,3 cm, D = 2,6 cm. Aceeași datare.  
MT. 2974, P. ps., fig. 34/18. Inedit.

582. *Împungător* din os, așchiat în capătul opus. L = 9 cm. Aceeași datare.  
MT. 2975, P. 1950, secț. K, cos. 4, fig. 34/19. Inedit.

583. *Mâner* din corn cu un capăt gros găurit și celălalt ascuțit. La capătul gros se află șapte incizii circulare și cioplituri. L = 17 cm. Aceeași datare.  
MT. 2976, P. 1988, secț. O, -1,80 cm, fig. 34/20. Inedit.

584. *Mâner* din corn cioplit imperfect la un capăt iar la celălalt cu un început de găurire. L = 10 cm. Aceeași datare.  
MT. 2977, P. ps., fig. 34/21. Inedit.

585. *Pandativ* din os de formă conică, gol în interior și găurit. L = 2,7 cm. Aceeași datare.  
MT. 2978, P. 1950, secț. I', carou 5, fig. 35/1. Inedit.

586. *Pandativ* format din două vârfuri unite printr-un nit, cu vârfurile depărtate oblic. L = 4,3 cm. Sec. III-II î.H.  
MT. 2979, P. 1949, secț. H' -2,28, fig. 35/2. Inedit.

587. *Pandativ* din colț de urs, perforat. L = 8,9 cm. Aceeași datare.  
MT. 2980, P. 1950, secț. J, fig. 35/3. Inedit.

588. *Pandativ* din colț de urs, perforat și rupt la rădăcină. L = 6,5 cm. Aceeași datare.  
MT. 2981, P. 1950, secț. I', carou 5, fig. 35/4. Inedit.

589. *Pandativ* din colț în curs de perforare. L = 3,8 cm. Aceeași datare.  
MT. 2982, P. 1930, -2,60, fig. 35/5. Inedit.

590. Vârf de *împungător* de os cioplit. L = 4,4 cm. Aceeași datare.

MT. 2983, P. 1950, sect. K, fig. 35/6. Inedit.

591. *Pandativ* din colț de mistreț perforat pentru a fi suspendat. L = 4 cm.

MT. 2984, P. 1986, sect. N, fig. 35/7. Inedit.

592. *Pandativ* din colț (?) prelucrat dar neperforat. L = 6,9 cm. Aceeași datare.

MT. 2985, P. 1950, sect. J, fig. 35/8. Inedit.

593. *Colț* de mistreț. L = 7,2 cm. Aceeași datare.

I.A.I. 6940, P. 1950, ps., fig. 35/9. Inedit.

594. *Colț de urs* în curs de prelucrare. L = 10 cm. Aceeași datare.

MT. 2986, P. 1950, sect. J, carou 15, fig. 35/10. Inedit.

## TRACHT-UND SCHMUCKGEGENSTÄNDE VON DER GETO-DAKISCHEN SIEDLUNG AUS POIANA (II). SPIEGELN, NÄHNADELN, BEINGEGENSTÄNDE U.A.

### ZUSAMMENFASSUNG

Nachdem wir in den letzten Nummer dieser Zeitschrift, die Fibeln aus Poiana publiziert hatten, werden wir in den folgenden Zeilen andere Tracht- und Schmuckgegenstände schildern:

*Armringe.* Von den Form her, die Armringe sind in mehrere Gruppen eingeteilt: a. Armringe mit freie Enden, welche nach einige Einzelheiten in sechs Untergruppen eingeteilt werden (fig. 1/2, 4, 6; 2/2; 3/1-3, 6-7; 6/2, 8; 8/6-11); b. Spiral- und Fadenförmige (fig. 1/1, 3, 5; 2/1, 3, 5-6; 4/6); c. Armringe aus Torsionsfaden mit freien Enden (fig. 7/1-4, 6-7); d. Fadenförmige Armringe mit anhängbaren Enden (fig. 4/1-10; 5/1-11; 7/8-13); e. Armringe mit Knotenringen (fig. 6/1, 3, 5-6); f. Armringe aus breiten Band (fig. 3/4-5); g. Armringe aus Holz (fig. 3/8). Alle diese Armringe werden in den ersten Hälfte des 3. Jh. v. Chr. - 1. Jh. n. Chr. datiert.

*Ohringe.* Diese Stücke, die ungefähr eine kreisförmige Form haben, wurden aus Bronz und Silber hergestellt. Von den Form her wurden sie in sechs Typen eingeteilt: 1. Aus Torsionsfaden mit eine breite und spitzförmige Ende (fig. 9/1-4, 6-8, 10, 13-20, 22); 2. Aus einfachen Faden oder Torsionsfaden mit eine Ende die in eine konische Proeminenz endet und der andere mit eine stark stilisierte Protome (fig. 8/1-5); 3. Einfache Faden mit eine spitzförmige und ketteringförmige Ende (fig. 9/21, 23); 4. Aus zwei Torsionsfaden mit eine spitzförmige und eine ringförmige Ende (fig. 9/12); 5. Faden mit zirkularförmige Ende (fig. 9/5, 9, 11); 6. Ein Glied mit Torsionsende, von denen man einige Gegenstände angehängt wurden (fig. 10/1-4).

*Ringe.* Aus Bronz oder Silber hergestellt, einfache oder spiralförmige, wurden in sechs Typen eingeteilt und in den 3. Jh. v. Chr. - 2. Jh. n. Chr. datiert. Zahlreich sind die atypische Kettenringe (fig. 10/5-10, 17-21, 26-31; 11/1-17; 15/11, 15; 16/1-40).

*Anhängern.* Stücke aus einem Glied hergestellt, von den mehrere Gegenstände die an den obigen Seite durchlöchert wurden, angehängt waren (fig. 10/3-4, 11, 13-15, 22, 24-25, 33-35, 37-39).

*Perlen.* Die meisten waren aus Glasfluß, Kristall oder gebranntes Ton hergestellt, und von den Form und Dekor her kann man 12 Typen merken (fig. 12-14). Diese Art von Perlen werden in den 4. Jh. v. Chr. - 2. Jh. n. Chr. datiert. Man kann, mit diese Perlen, in allen geto-dakischen Siedlungen und Gräbern, so wie auch in den Nachbarzonen Analogien merken. Manche von ihnen haben eine römische, keltische oder mittelmeerischen Herkunft.

*Schnalen.* Vollständige oder nur fragmentarisch, die Schnallen wurden aus Eisen oder Bronz hergestellt und von den Form her, in fünf Typen eingeteilt (fig. 15/1-9, 12-13, 18, 20). Diese Schnallen werden in den 3. Jh. v. Chr. - 2. Jh. n. Chr. datiert.

*Spiegeln.* Von den Dimensionen her werden sie in zwei Kategorien gruppiert. Die Spiegeln wurden aus Bronz hergestellt die mit einen weißen Metall plattiert wurde (fig. 17-18). Der Spiegel aus dem Abb. 19, hatte auf dem hinteren Teil ein Dekor im Relief.

*Haarlocknadeln.* Die Haarlocknadeln wurden aus eine Stange aus Bronz oder Eisen hergestellt mit eine spitzförmige und eine dekorierte Ende (fig. 15/10, 14, 19, 23).

*Nähnadeln.* Aus Bronz oder Eisen hergestellt, mit eine spitzförmige und eine kreisförmige Ende (fig. 21/1-2, 4-8, 10-14, 17; 2/1).

*Stäbfig.* Sie sehen ähnlich mit der Nähnadeln aus, unterschiedlich ist nur, daß das sie keine kreisförmige Ende haben (fig. 15/17; 20/5-8, 14-15; 21/3, 9, 15-16, 18-20; 22/2-20; 24/2-6, 10-12, 14-19).

*Einsatzplatten, Knöpfe* und andere Gegenstände aus Bronze und Silber (fig. 23/1-10; 23/7), zwei *Griffe* von eine *Kasserole* (fig. 23/11; 26/1) und zwei *Bruchstücke*, aus Bronz (fig. 26/2-3), verschiedene Meißel und atypische Fragmente (fig. 24/1, 7-8, 13, 21-25; 25/1-20) die von *Schachteln* und *Griffe* stammen und verschiedene Gegenstände aus Knochen (fig. 27-35) werden demnächst hergestellt.

Zu diesem wird auch ein Katalog mit den Ausschreibung und Herkunft der Gegenstände beigefügt.



## ABBILDUNGSVERZEICHNIS

- Abb. 1. Poiana. Armringe aus Bronz mit freie Enden und Torsionsfaden mit Dekor.  
 Abb. 2. Poiana. Armringe aus Bronz mit freie Enden und Torsionsfaden mit Dekor.  
 Abb. 3. Poiana. Armringe aus Silber (3), Bronz (1-2, 4-7) und Holz (8).  
 Abb. 4. Poiana. Armringe aus Bronz mit anhängbaren Enden.  
 Abb. 5. Poiana. Armringe aus Bronz mit anhängbaren Enden.  
 Abb. 6. Poiana. Armringe aus Bronz mit Knotenringen und freie Enden.  
 Abb. 7. Poiana. Armringe aus Bronz mit Torsionsfaden und drehende Enden.  
 Abb. 8. Poiana. Ohrringe und Armringe aus Silber und Bronz mit zoomorphischen Dekor.  
 Abb. 9. Poiana. Ohrringe aus Bronz aus einfachen und Torsionsfaden.  
 Abb. 10. Poiana. Glieden und Anhängern aus Bronz verschiedene Typen.  
 Abb. 11. Poiana. Ringe aus Silber (6-7, 9-17) und Bronz (1-5, 8, 18, 20) verschiedene.  
 Abb. 12. Poiana. Perlen mit verschiedene Formen und Dekor (Foto aus MIB).  
 Abb. 13. Poiana. Perlen mit verschiedene Formen und Dekor.  
 Abb. 14. Poiana. Verschiedene Perlen (3-12), Skarabäus (1), Klingel aus Ton (13), Glassanhängern (14-15) und dekoratifgegenstände aus Holz (2).  
 Abb. 15. Poiana. Schnallen (1-9, 12-13, 18, 20), Haarlocknadeln (10, 14, 19, 23), Ringen (11, 15), Anhängern (21-22), Stösige (17) und fragmentierte Dracht (16, 24).  
 Abb. 16. Poiana. Ringen und Bronzplatte vor verschiedene Formen.  
 Abb. 17. Poiana. Spiegeln aus Bronz.  
 Abb. 18. Poiana. Spiegeln aus Bronz.  
 Abb. 19. Poiana. Spiegeln aus Bronz.  
 Abb. 20. Stösigen (1-4, 8-10, 13-14, 16), Schnallnadeln (5-7), und verschiedene Fragmente aus Bronz und Eisen (11-12, 15).  
 Abb. 21. Poiana. Nähadeln aus Bronz (1-4, 7-8, 10-19) und Eisen (5-6, 9, 20).  
 Abb. 22. Poiana. Nädeln aus Bronz.  
 Abb. 23. Poiana. Anhänge (1), Knöpfe (2, 6, 9), Zierscheibe (7), Dekoratifgegenstände (3-5, 8, 10) und Gefäßgriffe (11) aus Silber (7) und Bronz (1-6, 8-11).  
 Abb. 24. Poiana. Riemenzugen (1, 8), Meißel (7, 13), Nadeln und verschiedene Fragmente aus Bronz.  
 Abb. 25. Poiana. Verschiedene Gegenstände aus Bronz.  
 Abb. 26. Poiana. Bruchstücke und Kasserolgriffe aus Bronz.  
 Abb. 27. Poiana. Beingegenstände.  
 Abb. 28. Poiana. Beingegenstände.  
 Abb. 28. Poiana. Beingegenstände.  
 Abb. 29. Poiana. Beingegenstände.  
 Abb. 30. Poiana. Beingegenstände.  
 Abb. 31. Poiana. Beingegenstände.  
 Abb. 32. Poiana. Beingegenstände.  
 Abb. 33. Poiana. Beingegenstände.  
 Abb. 34. Poiana. Beingegenstände.  
 Abb. 35. Poiana. Beingegenstände.